臺灣日日新報　夕刊
七月三十日
夕刊定價一部二錢
編輯兼發行人　佐々木　　
臺北市榮町四丁目廿二番地
發行所　臺灣日日新報社
基隆市旭町（電話七八五）基隆支局
臺中市寶町（電話壹（二七））臺中支局
臺南市錦町（電話長貳（二））臺南支局
花蓮港街入船町　花蓮港支局
大阪市西區靱南通貳ノ一目（ユタカビルディング内）大阪支局
東京市京橋區銀座西一ノ目（玉　館内）東京支局

天皇皇后兩陛下
けふ葉山へ行幸啓

【東京三十日發同盟】天皇陛下には事變勃發以來日夜御政務を御軫念あらせられ、御避暑も御取止め遊ばされて日々賢所、御近などの恐懼を御許し……陛下には約十日間を海の御用邸にて玉體の御靜養を遊ばされ……皇后陛下と御倶に三十日葉山御用邸に行幸啓あらせらるると承はる、此日兩陛下には

御同列の略式自動車鹵簿にて午後一時五十五分宮城御出門東京驛に向はせられ御召車に乘御あらせられたが驛頭には時局に鑑み奉送を遠慮せしめられる畏さ思召しから、皇太后陛下御使、各皇族方を始め奉り近衞首相以下文武顯官の奉送は殆どなく同二時五分同驛御發車同三時五分逗子驛御着、天機並に御機嫌御麗はしく御用邸に入らせられた

臺灣米管理原案
けふ最後的決定
臺灣重要物產調整　調査會に附議

【東京三十日發同盟】昨年來懸案となつてゐる臺灣米の內地移出管理については植場拓務省殖產局長並に須藤農林省米穀課長の間に具體案の作成について愼重攻究中のところ愈々成案を得るに至つたので三十日拓務、農林、大藏、商工各省、企畫院臺灣總督府各關係官は具體案につき最後的打合せを行ひ近く設置される臺灣重要物產調整調査會に附議すべき原案を決定する

南潯鐵道を破壞
敵、南昌防衞に躍起

【〇〇二十九日發同盟】空中偵察に拠れば南潯線なわが軍の猛進撃に狼狽した敵は全長百三十粁に亘る南潯鐵路の内既に九江、德安間約六十粁のレールを完全に取外し更にわが軍の九江占領後は德安以南の鐵路をも同樣レールを取除き或はこれを破壞して南昌防衞に躍起となつてゐる

中野部隊前面の敵敗走

【〇〇二十九日發同盟】我が空軍の空中偵察に依れば湖□河の線に進出した我が中野部隊前面の敵約九百は二十九日午後四時過ぎ黄梅に通ずる本街道上を西南方に向け安徽、湖北省境方面に續々敗走中である

けられて來たので處置に困つた又支那軍が愈々

九江を捨てゝ敗走するときは市内の青少年者六千名ばかり戰死者の補充人夫として拉致されて行つたが家族と別れを惜しみ泣き叫ぶ樣は地獄繪その儘であつた

機雷多數滿載の大型戎克を粉碎
江上艦艇が九江上流で

【上海三十日發同盟】艦隊報道部發表＝二十九日江上艦艇の一部は九江上流にて機雷多數を滿載の大型戎克を攻擊、機雷全部を戎克と共に粉碎、海軍航空隊の一部は二十九日大通附近にて敗殘兵の拠点を爆擊多大の損害を與へたり

敵軍の暴行掠奪で洗はれた樣な九江
難民を持て餘す佛人神父談

【九江二十九日發本社特電】九江佛英租界内のカトリック教會に避難民一千二百餘名を收容してゐるフランス人神父ボンシエール氏は極度の食料難から之等避難民を持て餘し二十八日我が〇〇部隊へ……を訪問し避難民處置について陳情したがその際九江陷落前後に於ける支那兵の目も當てられぬ暴状を左の如く訴へた

九江には元來約一ケ團の常駐兵がゐたが陷落の一ケ月前頃から續々と支那軍が入込み市街は軍隊で氾濫し支那軍は入城早々市內を荒し廻り商店に押入つて

手當り次第に物品を強奪し商人が代金を請求すると銃尻で毆り付け年若い婦女子を拉致して行く等その暴状は言語に絶し手が附けられなかつた、吾々が市民の依頼を容れて幹部のところへ取締方を陳情しても相手にしないばかりか間もなく軍の命令で糧食を初め軍需品でないものまでもどしどし徴發し遂には吾々第三國人にまで物資の提供を強制し然も代金は一文も拂つて呉れない、現在九江が洗はれた樣に何一つ殘つてゐない極度の物資難に喘いでゐるのは全くこのためである

日本軍が愈々九江附近に進攻した二十三、二十四日頃から支那軍の暴状は益々募り前線から負傷兵を送つて來た兵士までが街路上に負傷した戰友を投げ棄てて掠奪隊に加はると云ふ狀態で數十名の無辜の市民が掠奪暴行を拒んで虐殺された、たまりかねた市民は佛英租界に雪崩れ込んで外人經營の教會、病院等に救けを求めたが吾々として何等施す術もないところへ押掛けられ

重慶昆明間の定期飛行開始

【上海二十九日發同盟】漢口來電に拠れば國民政府は重慶移轉後交通路を確保するため愈々八月一日より重慶、昆明間の定期飛行を開始することとなつた、同航空路は差當り毎週一回で重慶發は月曜昆明發は火曜の豫定となつてゐる

米大使重慶へ

【上海二十九日發同盟】豫ねて重慶行きを準備中の米國大使ネルソン・ジョンソン氏は愈々來る八月二日漢口を出發米國砲艦ルソン號に搭乘して重慶に向ふこととなつた尚ルソン號とともに砲艦タラン

ソ聯益々增長す
今度は沙草峰事件惹起

【滿ソ國境〇〇にて二十九日同盟特派員發】二十九日午後六時四十分富辰發表＝張鼓峰事件を起さするため驟然月以來滿ソ國境方面に兵を益々增長しつゝあり七月二十五日には水流峰南方約三粁カウイチユウイゾ及び沙草峰附近に越境し我が陣地を偵察し二十八日には又しても兵隊をもつて沙草峰南方を越境せしめたり、今二十九日午前九時三十分ソ聯兵歩兵凡そ十名は沙草峰南方（張鼓峰北方約二粁）において約一千米越境し陣地を構築せんとせり、ここにおいて同地を守備しありし我兵は午後二時三十分これを撃退したるも、同くまで紛爭を避けるため後方の我が國境線の位置に後退して鎮撫を監視中この間のものの如きも匪かならず今次再び新たに沙草峰事件を惹起し非はいづれもソ聯側にありて帝國政府は滿洲國とともに徹底的にこれを……

軍使還へる
ソ滿國境線上の感激の一瞬

小磯大將と香月中將
豫備役被仰付

【東京三十日發同盟】過般の陸軍定期異動で參謀本部附となつた小磯大將及び香月中將は二十九日附を以て依願豫備役仰付けられ三十日官報を以て左の如く發表された

陸軍大將　小磯　國昭
陸軍中將　香月　清司
依願豫備役被仰付（各通）

▼ラ號も長江を溯江重慶に赴くはずである

爲替基金の利用方法
市中銀行側　日銀原案を承認

【東京三十日發同盟】日本銀行では二十九日午後市中爲替銀行十一行並に在京外銀代表者を招き外國爲替基金の利用方法を協議の結果市中側は日銀原案を異議なく承認三十日各行とも自行内部の意見を取纏めた上正式承認の回答をなすこととなつた、然して右に關する業務契約は實務を掌る機關たる正金と市中銀行間に於て八月一日附で締結する筈で右基金を利用すべき商品は綿花用原料にして國內消費に轉用の惧れなきもの例へばリンク制商品又は保税工場に輸入せられて加工製造の上輸出せらるるもので目下の所綿花、羊毛、牛脂、香料、麻類、黒鉛、メキシコファイバー、豚毛、マニラ麻類の九品目と決定してゐる、尚市中銀行が右基金を利用するに當つての利率は金額、期限等に依つて考慮されるも年二分五厘を標準とし期限は三ヶ月乃至四ヶ月を目安としてゐる

希臘クレータ島に大叛亂が勃發
政府軍出動漸く鎭壓

【アテネ二十九日發同盟】ギリシヤのクレータ島で二十九日突如叛亂勃發し全ギリシヤを不安の底に陥れてゐる、約五百名から成る叛徒は二十九日午前クレータ島のカネアで突如蹶起し無線電信局其他市内の重要建物を占拠スフアキアナキス総督はじめクレータ総督府の高官を逮捕監禁したもので叛亂勃發の報にギリシヤ政府は急遽二個聯隊を同島に急派する一方鎭壓策に腐心してゐる、今回の反亂は元ギリシヤ首相故ベニゼロスの甥ミツオタキスを中心とするものでクレータ島は過去數回ギリシヤ王政に叛旗を飜へしたベニゼロス一派の根拠地であつた、尚ギリシヤ政府は同日午前カネア市を除き島內は一般に平靜で叛亂は全く局地的なる旨声明した

叛徒をカネア市外に擊退

【アテネ二十九日發同盟】クレータ島の叛亂勃發と共に動員された政府軍は一旦カネア市を占領した叛徒を漸次壓迫し二十九日午後完全にカネア市外に驅逐した

ポーランドも滿國を正式承認
ロメール大使が表明

【東京三十日發同盟】ポーランド政府は去る五月上旬酒匂駐波大使を通して宇垣前外相にポーランド、滿洲國との間に修好通商條約締結、正式領事交換の意ある旨を申出ある所あつたが、ロメール駐日ポーランド大使は廿九日午後訪日滿洲國大使館に外務省に訪問し今般の滿洲國訪歐使節のポーランド訪問を歡迎する旨述べ兩國の親善關係具體化のため修好通商條約締結を希望し滿洲國正式承認の意を明かにする所あつた

皇軍が食料品を避難外人に配給
飛行機に滿載、九江へ

【上海三十日發同盟】皇軍の九江占領後婦女子を含む相當數の英米其他外國人が牯嶺附近に避難してゐるので我が軍は積極的に第三國人の保護に乘出すこととなり二十九日これら避難外人に配給すべき食料品、日用品を飛行機に滿載し九江に送り直ちに軍の手でこれら外人に配給、多大の感激をうけてゐる

經濟保安課長任命

【東京二十九日發同盟】內務省辞令（二十九日）

內務事務官（警保局勤務）　保安課長　清水　重夫
警保局經濟保安課長を命ず

寧國の敵を掃蕩
包圍して猛攻擊

【上海三十日發同盟】寧國附近に敗退した敵は我が長江進撃のため後方の脅威を感じつゝも我が占領地域侵入を企てつゝあるので堀内、轟、田中、鬼頭、梅田、谷、成友、木■等の各部隊は斷乎これを掃蕩することとなり二十一日より約三千の敵に對し包圍攻擊を開始、二十一日二十二日と引續き猛攻擊を續け遂に二十四日に至り敵は遺棄死體四百の死體を遺棄潰乱し現在は目下殘敵を掃蕩中である此敵は四川軍第百四十四、百四十五師等で多數の共產分子が指導的地位に立つてゐたものである

勅令公布

【東京三十日發同盟】三十日左の勅令が公布された

一、行政機關職員定員令中改正の件（六月二日）

無絃琴

厦門の避難民から話つて來た人の內所話によると、こんな事があるさうだ▲厦門やコロンスなどに居ると閩南の空氣が台湾島內などと非常に違つてゐるためか、事變前から台湾籍民中には日本国民としての意識さへ持ち合せない者が相當に居つたさうで、それが事變を……

決して総督府の経営する学校などへやらず、支那の学校へ通はせ、そこで排日教育を受けさせ少しも怪みもしない▲その他自分の娘を支那人に嫁させるために、わざわざ支那に帰化する手續をとり、ソレを"國籍回復だ"など〻喜んでゐた者も有つたといふ▲こんな人々は事變と共に逸早く香港辺りへ姿を消してゐたが、我皇軍が日本軍の手に依て占領されると挙早く上海へ出掛けて"日本臣民"を振りかざし、巧に取り入り大いに暗躍してゐるといふのだから世の中は實に皮肉なものである▲向厦門には空家が多いとの話であるが、コレは厦門攻略後の外觀で、同所を素通りして來た人達は眞実な話と思ふであらう。尤も厦門は事變前からも十分の一は空家、あつたといふ。思明大街辺の三階四階の大きい家の中にでも空家は有つたさうだ▲是等の大厦高樓の多くは、南洋方面の華僑の送金で建てられたものだといふ▲しかし最近は南洋方面の華僑送金が其後の経済界の不況で示されてゐたのだといふ▲しかし表を閉してゐても家の奥には空人が住つてゐるので、厦門の支那化と共に日に日に賑やかさを増して來てゐるといふ。

愛情の一群
(206)
村山知義作　伊東顯畫

風、風（五）

よろこぶ幸草の顔をしげしげと見ながら、能田は自分の部屋に引き揚げた。遠い初戀の日このかた忘れてゐたほのぼのとした思ひに包まれて何か彼女のために盡してゐるといふだけで樂しいやうな氣もしたし、胸の中は邪惡な思ひにうづきながら、否應なしに引き止めるものに身の自由を封じられていらだつてゐるのでもあつた。

翌朝、千草にも鏡岡にも似てゐる晋一郎を抱いて、複雜な氣持でその顔をチラチラと眺めながら晋嶺を渡つた。

公園の池の水を眺めて、ぼんやりと立つてゐると、遠くから、多勢の子供達の元氣な歌声が聞えて來た。

やがて、四つ五つから七つ八つまでの子供ばかり四十人ほど、いかにもうれしさうにやつて來る。

或る子供は少し氣が違つたかと思はれるやうに、跳ね上り、或る子供は酒に醉つたやうにヨタヨタとうろつきまはり、或る子供は絶えずほかの子供をこづいたり、引つ張つたりし、或る子供はさういふ友達を無視して、チャンと歩調を取つて立派に唄つてゐる。

コロコロと肥つた、白い上衣に黒のスカート、素足に下駄の若い女の人が、先生ででもあるか、皆の歩調を揃へようと、しきりに手拍子を取つてゐる。

子供達の服裝は、甚しくてよごれてゐるし、近づいたところを見ると、明かに榮養の不足から、色が惡く痩せた子や、頭に吹出物のした子などがゐる。小学校にしても幼稚園にしても、年齢がうなづけないし、氣をつけて見れば見るほど、どうも解せない一團だ。

子供に興味を持つたことのない能田が、片手に晋一郎の手を引いて、立ち盡して、この一團を見てゐる姿は、友達が見たら不思議な有樣だつたらう。

動き廻る子供達をあちこちに追つてゐた能田の眼は、やがてぶつと一人の子供に捉へられ、そのあとを追ひ初めた。

それは八つか九つと見える女の子だつた。色がまるで人種が違ふかと思はれる程に白く、少し垂れた生き生きした眼と、小さいくせにちよつと整つた顔と、際立つた顔立つた、目立つ

泣き出した。

狼狽して、眞紅な顔になつて、お園ちゃんは能田を見上げた。

「いいんだよ、いいんだよ。この子はどうも氣が小さいんでね」

さうお園ちゃんを慰めてから、

「君達は学校かい？」

「違ひます。押上の児童園で云ふ託児所なんです」

「タクジジョ？　タクジジョつて何だい？」

「託児所ッてのは子供をあづかる所です。お父さんやお母さんが働きに出て、忙しいうちでは、子供をその間あづけて置くんです」

「ははア、なるほど——それで君はそこで手傳ひをしてんの？」

「私もあづけられてるんです」

「あ、さう——ぢやあの人が先生なの？」

「ええ、あれが小島先生で、ほかに男の先生で松山先生がゐるんだけれど、今日は寄附金を集めに廻つてるんです」

「うむ、うむ——それでここへはよく來るの？」

「ちよつと遠いから、たまにしか來ないんです。けど近所にはこんな廣い遊び場所がないもんで、今日はここへ來たんです」

先生らしい人が見兼ねてさう云つた。

お園ちゃんとは妙に古臭い、乙な名前だと思つてゐると、そのお園ちゃんが不意に寄つて來て、

「坊やも一緒に遊びなさい」

と手を引つ張つた。

晋一郎はびつくりして、わッと

て美しい子である。

着てゐるものは、皆と同じやうにきたないアッパッパのやうな洋服と下駄だが、それからはみ出してゐる肢體にも、ちよつとした身のこなしにも何か光るやうなものがある。

一番小さな三つぐらゐの男の子を背中にくくりつけ、それが重くて少しよたつく足取りで、眞面目な大人つぽい表情の顔に汗を浮べ

「困つた人達だなア」

と顔をつき、でも、ほつて置けないと云ふ身ぶりで、喧嘩して睨み合つてゐる二人の中に割つてはいり、池の中へ石を投げてゐる子から石を取り上げる。

「お園ちやん。いいわ、ほつときなさい」

その日その日

○今日の戰爭は、軍隊だけでは勝敗は決らない。物資戰、持久力戰、科學戰、殊に智能戰、コレ〳〵

○赤十字族の病院船に依へ盲爆する蔣介石軍——"死馬に鞭打つ"以上の殘忍、惡辣さだ

○長江を溯る中支派遣軍の花形として大活躍を續ける海軍だ。銃後からの声援も一層熱り切らねばなるまい

○いくら無聊に苦しむとは言へ、ソ滿國境でのソ聯側の"火遊び"は度が過ぎるやうだ。危い〳〵

○"正札"の意味が蔑され、お客さんへと同時に、經濟警察官にも見せるための正札

戰線と銃後をつなぐ
皇軍勇士の家庭慰問號

荒鷲が妻子に與へた血涙の遺書
死はもとより悟しまねど、永久の別れに浮き來る母や妻の……

倉永少將未亡人司會　殉國勇士遺家族の座談會
軍國の妻は泣かじ、母は泣かじ……

從軍僧が語る戰歿勇士の靈話
銃後の妻と母の大感動美談

宇垣外相の家庭座談會
世界の立役者宇垣外相の明るく樂しい家庭座談會……

戰死傷者家族の恩給と扶助料
新しく改正された死亡者の……

愛國の歌募集　少年少女
賞金千圓贈呈！
文部省後援
婦人愛國の歌姉妹篇

東京神田　主婦之友社
奉仕特價　六十六錢（送料七錢）

大評判附錄
再生法三百種
衣類の

木綿が買へぬ
麻が買へぬ毛織物が
これさへあれば大丈夫

時代の要求に……
新調無しでも着て貯金が出來る！
死藏衣類の再生こそ貯金の基礎です。そして、これこそ眞に積極的な節約でもあり、また家庭經濟の第一歩です。……

武勳輝く値賀中將 けふ晴れの歸還
上海航路廣東丸で基隆上陸

【基隆電話】中支方面で赫々たる武勳をたて今回關東軍航空兵團學校長に榮轉赴任の途次台灣に立寄つた値賀中將、廈門の治安維持會創設の御膳立に赴き更に上海、南京方面を視察して歸任した西村地方課長等の知名者を乘せた商船上海航路廣東丸は三十日未明基隆に入港した、颯爽たる軍服姿にどつしりした體軀で貫禄滿面サロンにて往訪の記者團にいとも朗かに左の如く語つた

新聞ではない單なる轉動で長らく御厄介になつた方々に御挨拶する爲め特に許しを受けてやつて來た、始めに上海を中心にそれから南京に赴きそこを中心に中支一帶を攻略、又上海に戻つて敗殘兵の掃蕩、匪賊の討伐もやつた、揚子江作戰も並大抵でなかつた、島民からの慰問品は特に目立つて多く他の部隊に廻してやつた位だ、皆からも非常に喜ばれて居た、この点島の皆様に宜しく傳へ呉れとの事であつた

西村課長談 先月七日廈門に赴き同地の復興について色々お手傳して十一日飛行機で上海に行つて上海に十日間、南京に二日間居て種々參考になるものを視察して歸つた、廈門の復興事業に治安維持は當府で特に力を入れ他の援助とする心算だが一面中支と結びつけ又南洋華僑にも呼應する心算だ、現在何でも福大にやらせると云ふ批評を受けて居るが結局資本問題で製氷、電氣は福大で小資本で出來る仕事は全部一般民衆にやらせて居る、治安維持會も設立したし十五日に祝賀會を催したので今後の回復は目覺しくなるであらう、近い裡に又廈門に行く心算です

臺北驛頭で盛んな 軍官民の出迎へ
各部隊關係方面へ挨拶

中支の戰野に赫々たる武勳を樹てた値賀中將は三十日晴れの歸臺をなした、午前十時十一分台北驛着列車で入北、驛頭に出迎へた古莊軍司令官に挨拶をなし次いで小林總督はじめ田中軍參謀長、二見、今川、戸水等各部局長、伊野高等法院長其他官民多數の出迎に對して挨拶を交したる後、成川軍副官を隨伴自動車で沿道に堵列せる婦軍、各學校、愛婦、國防婦人會其他各團體に對して會釋しつつ軍司令部に到着、軍司令官に歸還の申告を行つたが、各部隊關係方面への挨拶をなしたる上午後六時二十五分台北驛發南下する

我等の"臺灣行進曲" 愈よ完成を告ぐ
當選作曲の選定終る

既報台灣總督府國民精神總動員本部に於ては愛國行進曲に呼應して廣く台灣島民の永遠に愛唱し得る國民歌「台灣行進曲」を作成せんと汎く一般から其の歌詞を募集既報の通り當選歌を選定し此の作曲をも一般から懸賞募集中の所去る七月上旬締切り應募總數實に三〇一点の多きに達したが同部は之が審査を東京音樂學校に一任依賴した、同校では審査委員會を組織し慎重銓衡の結果當選作曲及佳作を選定して來たので卅日左の通り決定發表された、茲に島民待望の台灣行進曲の完成を見た譯である

一等當選 新竹州竹南郡竹南庄竹南一六九 陳炎興
佳作 東京市世田ヶ谷區北澤一二五五 平岡照章
佳作 基隆市入船町四ノ一 富田嘉明
佳作 臺北市川端小學校 山中正

臺北市内のラヂオ體操會場

全台灣ラヂオ體操の會は既報の如く八月八日から十七日迄十日間全島各地に於て午前六時半から三十分間施行される事となつたが、台北市では新公園廣場の中央會場の外に高校、旭、壽、南門、樺山、建成、幸、松山の各小學校、龍山、蓬萊、宮前、老松、大龍峒、松山、二師附、太平、朱厝崙、西松山、日新、東園の各公學校、大正幼稚園、川端堤防、築地町グランド、天理教庭、建功神社下雲所園地等の各所に於て行はれ動員市民は豫想は例年の成績に見て一日約三万人は下るまいといはれて居る

グアム、マニラ間で クリツパー號遭難か
航空中に消息を斷つ

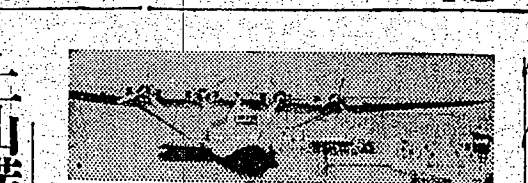

【マニラ二十九日發本社特電】汎米航空會社の太平洋横斷定期旅客機ハワイアン・クリツパー號はマニラ時間二十八日午後三時三十九分グアム島を出發マニラに向つたが二十九日正午頃マニラ着の豫定が夜になつても到着せず安否憂慮されて居る二十九日午後零時三分機上から比島沿岸を去る五百六十五浬の海上を飛翔中との無電報告があつたがその後は一切音沙汰がない汎米航空會社當局ではエンヂンの故障で遲れたのだらうと樂觀的見解を述べて居る尚同機には乘組員九名乘客六名が乘つて居る(寫眞はハワイアン・クリツパー號)

上山滿之進氏 今朝つひに逝去

【東京三十日發同盟】元台灣總督樞密顧問官上山滿之進氏は豫て動脈硬化症の爲め高輪の自邸で療養中三十日午前六時半逝去した享年七十

小笠原少佐が戰死

【〇〇三十日發同盟】高木部隊原隊長 戰死歩兵少佐 小笠原武夫

早大自動車部員あす壯途へ

自動車によつて走破五百卅哩―夏休みを利用して身體を鍛へ傍ら非常時台灣を縱斷する事によつて得難い經驗を得ようとの壯行隊、二十九日基隆入港の高砂丸で來台した早稻田大學自動車部台灣遠征ドライブメンバー主將本鄕正三郎以下青塔寶夫、西田哲夫、阿久澤辰彥の四君は到着第一夜を花屋ホテルに落着き愈々卅一日朝第一コース新竹に向つて出發するに先だち卅日は早朝より台灣神社に參拜皇軍の武運長久祈願をこめた後、督府はじめ諸校友を訪問、更に本社にも來訪挨拶をなした 一行は午後諸方を見學、草山に赴いて一泊し三十一日早朝草山發旺に上り新竹、台中、嘉義、台南、高雄、屏東、恒春と五日迄かつて順次突破、途中でも同校友會訪問を行ふ由で恒春より屏東にかへりそれよりは汽車で基隆迄北上歸台する由である(寫眞は本社前に於ける一行)

武勳の値賀中將歸還す

(上)臺北驛前にて(下)臺北第二高女生の出迎へ(總督府許可濟)

貢寮庄の强盜 五ヶ月目に捕はる
酒色に窮した若者の罪

【基隆電話】去る三月八日午後十時半頃台北州基隆郡貢寮庄[illegible]方に覆面の二人組强盜が戸を破つて侵入し一同を脅し白刃を閃かして金を出せと脅迫、老後の杖と頼むべく苦心貯めた虎の子二百十円(十円紙二十枚、五円紙二枚)を强奪し平和な山の人々を戰慄と恐怖のどん底に叩きこんだ事件あり 届出により基隆郡警察課では直ちに捜査網を張り極力犯人捜査中であつたが、何しろ驛から二里も離れたる山中の事とて非常に捜査に困難し犯人は捜査網を巧みに潜つて逃亡し爾來姿を晦まして居たが今迄無職で三度の飯にさへ困り切つて居る基隆[illegible]庄尖山一一六番地[illegible]が急に洋服を新調し、瑞芳街九分に女を圍つて金使ひ荒く不審の点があるので二十九日午後[illegible]張刑事が同人を引致の結果右犯人なる事を自供した、四ヶ月餘り正に迷宮に入らんとした事件も犯人逮捕で一同思はず歡声をあげた

注射する前 既にチフスが感染
怪死した少年の死因判明

チフスの注射をやつた爲に大切な子供を殺した!と傳染病流行の夏季にとんでもない問題が淡水に持ちあがつた、即ち淡水郡三芝庄小基隆字八連溪一四四江來卿二男江右生(二)が去る二十四日午前十一時某醫師の手によつてチフスの豫防注射をうけたところ二十八日午前八時容態が急に惡化して遂に死亡したので附近のもの及父兄達は醫師が診斷を誤つて體の弱つてゐる所に注射した爲め死んだのだと騷ぎ出し遂には注射嫌ひの聲さへ溢れるに到つたのでこの聲を耳にした同郡警察課では捨てておかれずとあつて活動を開始し州刑事課並びに衛生課の應援を求めて調査中のところ二十九日臺北醫師會のもとに死體解剖の結果、最初心配された事はすつかり解消、江右生は二週間前より既にチフスに患つてゐたものなる事が判明した、よつてこの事件は無事解決された譯であるが最初はチフスの注射によつて死亡するものかどうかと種々の話題を提供したとの事である

臺北音樂會今夜の演奏曲目

臺北音樂會の三十日夜新公園音樂堂に於ける演奏曲目は次の通り 一、行進曲美中の美 二、ハンガリアン・ダンス第五 三、序曲トロノ 四、舞曲エスキーモ身振ひ 五、幻想曲黄金の寶牌 六、唱歌集日本男子 七、長唄越後獅子 八、巡邏曲安南士の行列 九、歌劇アイーダの拔萃曲 一〇、行進曲栄冠は我に

遺家族兒童慰問童話大會

基隆市壽町光明寺では三十日夜七時半から基隆在住の皇軍勇士遺家族兒童を慰問する爲に臺北日役童話研究部から左記の諸氏を招いて童話大會を開催する
一、魔法の玉……松宮辰男氏
一、チキリキ先生…今村直二氏
一、雨降らしの太鼓…永井成住氏
司會者 住職 高橋良武氏
尚一般兒童及父兄の來聽をも歡迎する由

郷軍城内分會の射擊大會

本年度台北城内分會射擊大會は七月三十一日(日曜日)午前八時より午後二時迄の間三張犁射擊場にて實施される、正會員及名譽會員の參加者はなるべく當日正午迄に到着して射擊を申込まれたしと尚通知洩れの參加者は所屬班長宛問合せを乞ふと

寺寶竊取の清野博士は 計畫的犯行と判る
有罪に認定され公判へ廻付

【大阪三十日發本社支局特電】寺寶竊取事件で檢擧された休職京大教授清野謙次博士(五三)は窃盜罪として起訴豫審に附されてゐたが二十九日有罪と認定公判に附された 同博士は經卷、佛畫、古文書等を神護寺初め八ヶ所で千六百點(價格二十四万円)を竊取、寺印を某所で消し架空の商店名印を僞造し贓品に捺してゐる等計畫的な犯行を三ケ年間に亙り繼續してゐたものである

上海から門司に入港の〇〇丸に 突如コレラ發生
患者四十二名の中十二名死亡

【福岡三十日發本社特電】二十八日午前十時上海から門司に入港の〇〇丸に[illegible]中コレラ發生し[illegible]檢病の結果廿九日眞性と決定、直ちに[illegible]の防疫官[illegible]廿九日[illegible]四十二名中十二名死亡者を出したので死者は火葬、患者は〇〇の船に、同船者百二十一名は彦島檢疫所に[illegible]沿岸六市の市民[illegible]六十万人に[illegible]を爲し海水使用、漁撈を禁止し[illegible]可成り困惑[illegible]防疫陣を張つて居る、原因は上海出發前の[illegible]を食つたのにあるらしく上海と同一コレラ菌の[illegible]なものである

ジャキノー神父上海へ

【神戸三十日發同盟】失明[illegible]を奮起した難民の父フランス人宣教師ジャキノー神父は卅日午前四時エム・エム汽船アラミス・ルーゼン號で上海に向つた

九江戰線より

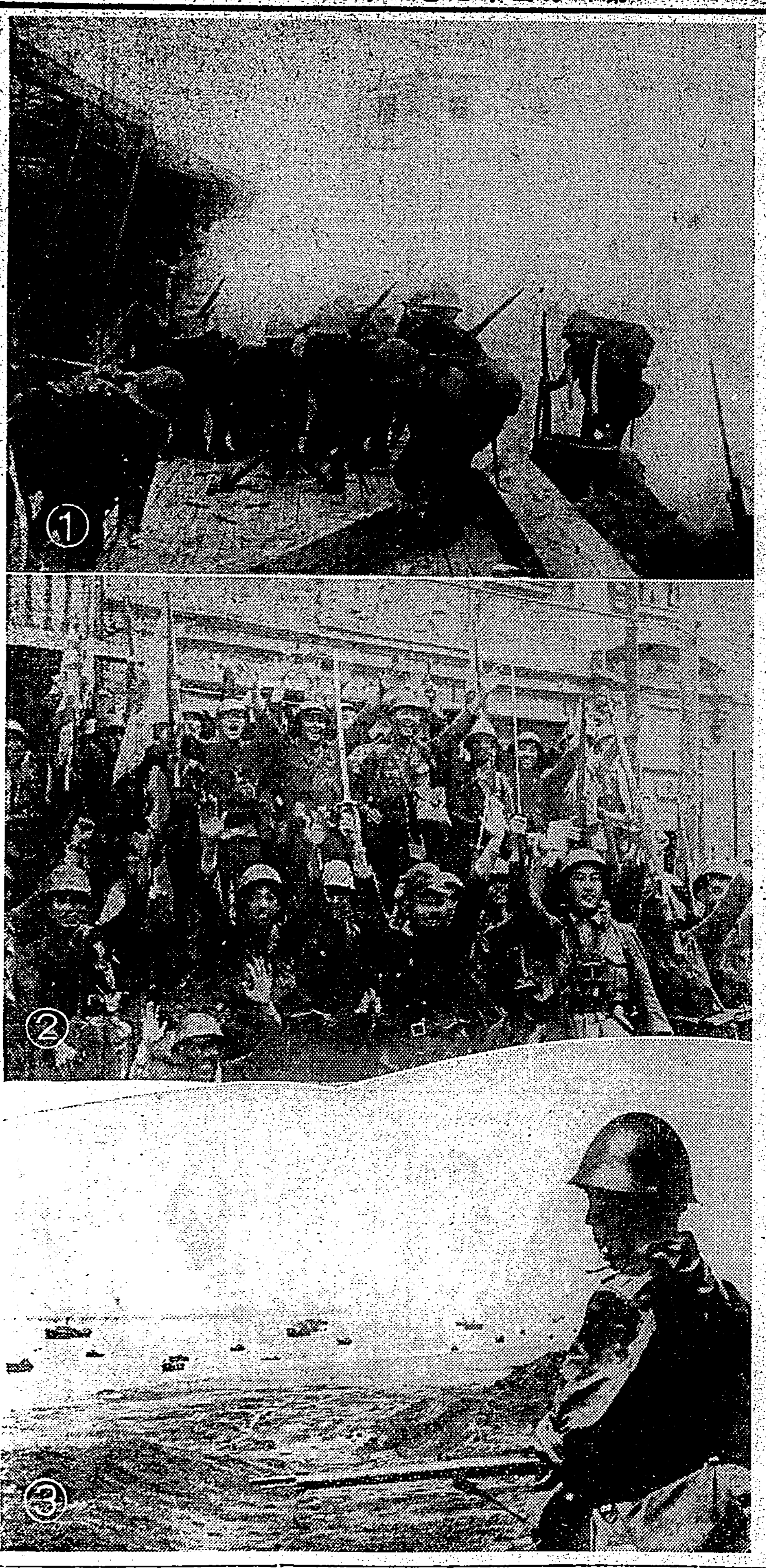

(1)敵彈を衝いて九江市内へ突入した我陸戰隊(2)陸戰隊〇〇部隊勇士の萬歲(3)堂々九江を壓する我が艦艇隊(海軍省許可濟)

日曜講演 西本願寺では三十一日午後八時半から高野、熊本兩布教使の日曜講演會を開く由

あすの天氣
臺北地方 南西の和風晴後驟雨
北部地方 南西の和風晴驟雨
中部地方 南西の和風曇後雨
西部地方 南西の和風晴後雨
南部地方 南西の和風雨

今晩の映畫
◇新世界館 晝一時上映 1日ニユース 2良人武者 出世街道 3エノケンの猿飛佐助 後篇
◇大世界館 晝一時上映 1朝日ニユース 2花嫁組合 3報知ニユース 4淀の辻
◇芳乃館 晝一時上映 1世界ニユース 2日本ニユース 3大毎・オリンピック 4肥後の駒下駄
◇國際館 晝一時上映 1朝日ニユース 2花咲く頃 3女ひとり
◇タイゲキ 晝一時上映 1朝日ニユース 2日本風 3春の伊勢物語 4皇軍大捷の歌 永遠の感激

父林阿食儀豫而病氣加療中ノ處藥石無效七月三十日午前一時永眠致候間此段生前辱知各位ニ謹告仕候
追而告別式八月一日午後一時ヨリ自宅ニ於テ執行仕候
昭和十三年七月三十日
臺北州海山郡中和庄中坑
男 林泉
孫 林增祥
弟 林阿塗
佳 林新發 外一同
親族 劉林宗
親戚 吉田道生
友人 江讃鍼
總代 慶定

會葬御禮 直江準 近江 同

タクシー改訂料金廣告
八月一日ヨリ實施仕候
(臺北)
最初一粁以內金九拾錢爾後四五〇米每ニ拾錢增
(基隆)
臺北州自動車營業組合

病人の食物 カユ・重湯 牛乳 [illegible]

テイチク 男の魂 藤山一郎 流行歌

煙草のむなら スモカを使へ
スモカは主として喫煙家の歯磨です 故にスモカを使へば歯の黒いヤニがきき取れます そして喫煙家ならずとも誰もの歯を純な白さに輝かします スモカは過度の喫煙から來る口中の荒れ! 臭ひ! 食慾の不進! それを防いで口腔を常に正しい状態に置きます スモカの粉末には適度の潤ひを與へてあります それは無駄な散亂を防ぐためです 一人一罐の使用量は約一ヶ月强 それ以上の消費は濫費です!
壽化粧品藥店にあり定價十五錢

Columbia
南京みやげ ミス・コロムビア 現地を訪れた人ばつかりで作つた歌! レコード番號二九八〇〇
キャンプの歌 山野跋渉にはどうしてもこの歌! 松平晃 レコード番號二九八一二
夜霧の波止場 もう、どこでも歌つて居る! 霧島昇 レコード番號二九七七七
コロムビアレコード

淋疾にイスラビン 糖衣錠
内服用・淋疾並細菌性腸疾患治療劑
本劑(組成=三・六ヂアミノ一〇メチルアクリヂニウムクロリッド)は……淋菌に對し直接殺菌並發育抑制作用を有するのみならず、血液の殺菌力をたかめ、白血球を增殖して强大なる喰菌作用を營む等の生体防禦力をも增進せしむるを以つて、優秀なる治療效果を發揮す。
急性・慢性淋疾、淋疾性の副睪丸炎・關節炎・膀胱腺炎、細菌性腸疾患等
發賣元 武田長兵衞商店
武田發賣品

戰時生活の第一歩は「食」の合理化から

銀行會社では率先して晝食の共同炊事を行へ

金子しげり

けふの晝食は何を食はうかなあ、などと毎晝食に苦勞するのは馬鹿げたことです。さりとて各自が弁當持參するのも無駄が出ますから、まだ集團炊事を實行してない銀行會社は、この際是非とも一考の上即時實行して欲しいものです

戰時生活の意義を完うする爲に銃後の國民生活を改善し、戰時化して合理的な生活への運動は大きな波紋をつくつて各方面に及んで、具體的方策が研究され、ドシドシ實行に移つてゐる譯ですが、衣、食、住の三つの中、食は國民の健康に重大な關係があり、國力の消長に直接關係が深いものですから、その方面をどうしたらよいかといふ事に就いて考へて見ませう

×

第一、主食の改善

これは從來の白米をこの際、胚芽米、七分搗米に改める事です。この運動は當局でも極力努めてゐるので一般に普及して來ましたが、胚芽米と稱してゐる米でもどの程度の胚芽がついてゐるかを考へる主婦は少いのは遺憾だと思ひます。中には、色が赤黒かかつてゐればゐるほどよいと思つてゐる人もありますが、よい胚芽米は色が眞白で、芽が黄色に殘つてゐるもので決して黒い色ではありません。これを家庭で檢査する方法として一握りとつてみて、百粒の米の中、胚芽が七十以上あればそれは合格品、五十以下の胚芽では到底胚芽米とは云へませんからこの點に注意して下さい。七分搗米といふのは、特に芽だけを保留しませんから、芽もあれば、皮もある。從つて色は多少黒くなります。

×

第二、副食物の改善

これは獻立の問題になりますが各種の野菜をどの程度で摂ればよいかと云ひますと、肉(又は魚)が一、豆一、野菜四、この割合です。これからいふと都會地では肉を多く攝り過ぎてゐます。それに都會地では、肉が不足してゐますからこの點に注意して獻立をつくることです。調理法にしても從來は體裁のよい料理をつくつたもので、その爲に野菜の皮を捨てたり、大根の葉を捨てたりする習慣が殘つてゐますが、野菜の本當の榮養は皮と身にあるので、こぼしの調理法はいけません。ゆで汁は味噌汁や清汁として用ひるやうにしてほしいものです。大根の葉を捨てる様な調理法はよくありません。皮も葉も一緒に食べる習慣をつけて下さい。それから皿數を少くする方法として丼等に盛つて小皿に好きなだけ盛り分けして食べるといふ風にするとよいと思ひます。食器が少くて無駄がなくてよく、來客の場合にもかういふ風にしたいものです。

×

第三、集團式の共同炊事の奬勵

これは工場や農繁期の農村等ではやつてゐるのですが、それだけでなく、學校では兒童に榮養食を給食する、銀行會社等でもやはり共同炊事をやれば、精神上からいつてもよろしいのですし、お弁當に主婦の手も省けますし、子供等は偏食の習慣も矯正されて經濟的で、教育的でもあると思ひます。お弁當といつても、主婦は毎日のお惣菜に手がかかり、榮養のある安いものといふ點になると以上の共同炊事、給食といふ方法がよいやうです。とにかく個人々々で行ふよりも協力して集團式に行へば、万事に都合よく、榮養と經濟の點で理想に近いものが得られる點は工場の共同炊事の結果でも分るものですからこの方法をもつとひろく研究したいと思ひます。子供は發育盛りで、二十歳頃まで榮養を十分攝取して丈夫な體の基礎をつくらねばならないのですから、一部に云はれる兒童の日の丸弁當は考へものです。銃後の護りを一層強固にするため國民は體力をより以上にたかめる必要のあることは申すまでもない事で、「食」の問題も國民の健康を中心に研究したいものであります。

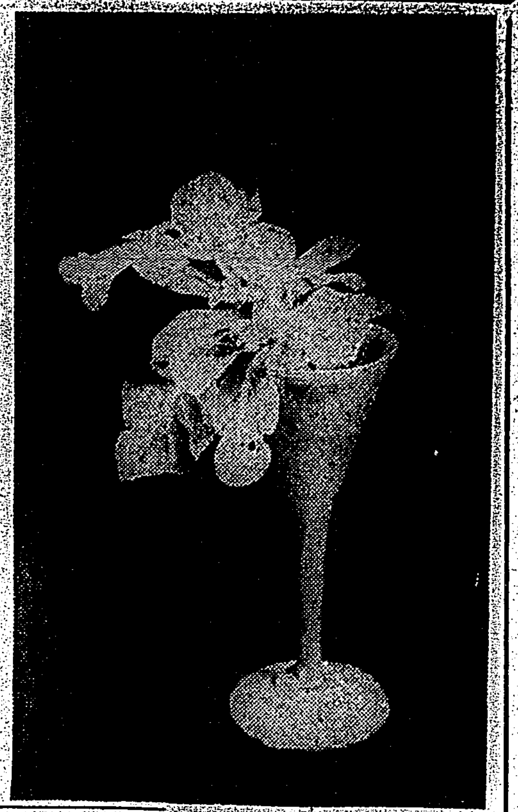

白馬の舞 グロキシニア 安達潮花

窓から射す夏の強い光を透して、葡萄色グラスの水々しい美しさは陶器では絶對に味はへない現實の色のジャンピングです、スタンドの光を透して更に葡萄の汁をしぼりためたやうな美しさ!

× × ×

そこに眞つ白な大きい花りグロキシニア――白馬が翼をひろげて高らかに歌ひ舞ふ姿そのままです

× × ×

花瓣の中からじつとみつめてゐるにこやかなうす紅色の瞳、夏の雨下り靜かな白雨のあとのすがすがしい氣持のやうです

連載漫畫 コリスのピヨンタン (41) 吉本三平

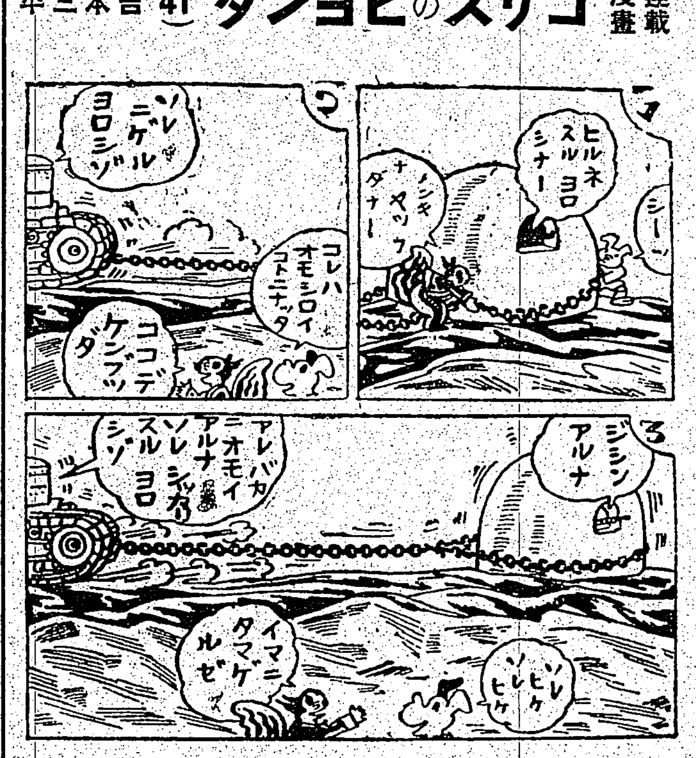

榮養食の解剖

標準となるべきカロリーの測り方

榮養食の問題が喧しく論ぜられてゐますが、ここにいろいろの問題があります。例へば榮養食といふと、いはゆる御馳走を食べることと思ひ込んでゐる人々、肉類、鷄卵、バター等を主にしたもののやうに斷選びをしてゐる人々、更に何々が滋養になるとか、何々が榮養分に富んでゐるとかいふと、忽ちそれ一方に凝り固まつて榮養どころか偏食に陷る人々、かうした例は決して少くありません

要するに今日の榮養食なるものは、榮養素の一方に偏してゐないこと、安價な材料をもつて榮養に富むものに更へると共に、調理技術に依つて不味を美味に變へさせないことなどの結論に達することを指すものと考へられます

★

榮養上から喧しくいへば際限がありませんが、大した勞働をするのでなし、普通に生活してゐる人であれば一日の食物の總量は三〇〇〇カロリー、蛋白質七〇グラム程度を攝取して居れば、まづ宜しいと見なければなりますまい、この建前の下に、榮養と料理學園研究部長の資料に從つて、一日の獻立の基礎標準をおしらせいたしませう(これは中年の大人の食事を標準としたものであります)

★

前述のやうに、一日の食物の總量三〇〇〇カロリー、蛋白質七〇グラムを標準とすれば、一日の食量は

∧每食御飯……三膳
∧副食物……魚、鳥、獸肉何れか一〇〇グラム
∧豆及び豆製品……五〇グラム
∧野菜類……四〇〇グラム

といふ割合になります

★

なほ、ここに御飯といふのは、胚芽米御飯の意味で、これを三膳とした場合、もし食パンに振りかへれば、大體半斤に相當します、この食パンに砂糖を用ひるとすれば最少限度二〇グラム、バターならば一〇グラムといふことになります(これも實際問題としてはこれ以上消費してゐる場合が少くありません)

また、味噌汁一椀の味噌は三〇グラム、豆一皿はこれも大體三〇グラムに相當します(豆といふのは大豆、黑豆、うづら豆、いんげん豆など)

★

肉の一切、魚の一尾もしくは一切は一〇〇グラムが標準となつてゐます(但し、肉類が高價である場合に、調理に注意し安價な臟物をもつて代用するといふ方法もあります)

★

野菜は四〇〇グラム、これは種々適當に組合せるのですが、今の季節物としては、さつま芋、白菜、八つがしら、ほうれん草、人參、大根、キャベツ、小松菜、各種果物などが擧げられます

★

これらのほかに、調味料、香の物などが含まれるのですから、その實際のカロリーはもつと增すわけになります、從つて、標準の三四〇〇カロリーによほど接近することとなります

電氣の經濟的な使ひ方

不用の電燈は消すこと

電氣も主婦の心がけ一つで、月末の電燈料をぐつと少くすることが出來ますから、次の注意をお忘れなく。

×

一、電球古くなると、電氣を餘計に食ひますし、明るさもちがひます。又安物は、すぐ線が切れて不經濟です。お掃除の時、ハタキをかけたりすると、切れ易いので注意して下さい。

×

一、電燈は不要な時は一々消しておくこと。明るくしておく必要のない場所には、豆電球で間に合せませう。寢る時、つけつ放しておくのは不經濟です。すつかり消して寢むことにしませう。

×

一、電氣アイロンは、夏場お洗濯が多いので使用することが多いと思ひますが、冷いアイロンが、熱くなるまでには、意外の時間と電熱がいりますから、使用する前、火鉢かコンロなどで、アイロンを熱してから、電氣を通しますと、ずつと經濟です。一たん熱くなつたら、スヰッチを切つてから、使用すれば危險も少く、又節約を利用する意味からいつても經濟的です。

◆主婦知識◆ 一分間講座

掃除は毎日のことですが、時々は家具調度の位置を變へて見るのもいいでせう。氣分轉換してまた新しい感興を作り出すことが出來ます。本箱、簞笥などを動かしたあとには、綿ゴミが溜つてゐて不愉快なものですが、新聞紙を水につけてベタベタにしたものを千切つてお團子にしてこれを撒いておいて掃除すれば、綿ゴミはすつかりそれに吸取られ、埃も立たず、始末がよろしい。また、油繪の額など、繪具が盛れ上つて山や谷のやうに凸凹してゐる部分にひどく積つた塵はハタキをかけたのでは工合がわるいといふ時には出來たての食パンの片で押へれば殘らず吸取つてしまひます、名畫の場合など決してハタキをかけるものではありません、繪具のかたまりがポクリと取れて台なしにすることがあります

身の上相談

相談相手もなく思案に餘る精神上の問題で御相談になりたい方は手紙で身の上相談係宛御申込み下さい、電話や面會は御斷りします

放蕩は男の常か

問 御紙身の上相談の先生におはかり致します、お敎へ下さいませ。私四十歳を過ぎた人妻です、夫は結婚後二日目より馴染女のところで外泊する程の放蕩振りです。私は十八で初めの結婚をしましたが十九で死別し今の夫とは二度目の結婚でしたからどんな苦難も耐へなければと誤つた結婚と承知しつつ辛抱する決心をしたのです。唯貞淑と奉仕とによつて夫の放蕩を改めさせたいと健氣にも考へました。夫は財産家の一人息子で遊んでをりましたが嫁を持つたから煙草錢を働くといつて縣廳に勤めるやうになりました。夫の不身持は段々ひどくなり一週間も十日も居續けする事は再々でした。その後二年位して田舍の郡役所に轉勤しましたが兩親のもとを離れると身持は一層すさみお米は親許からずつと送つて來ましたが小遣には私の衣類を入質せねばならぬ生活でした。其の頃隣にクリスチャンの家族があつて敎會に誘つてくれたので私はせめてもの神の愛にすがるやうになりました、子供を二度も流産し淋毒にもをかされました。毎日のやうに料理屋から深更歸る夫を許す心で立働きました、父は時時料理屋の拂ひをする爲にやつて來る始末でした。こんな生活が七年續き酒癖にまゐることになりました。今年で轉勤生活十四年です。各州廳を轉勤しつつ各廳毎に女が出來まして女の所より役所通ひをしたり本當に十年一日の如く放埒な生活をして參りました。夫はいつも『誰でもする事だ、飲んだり買つたりする生活が本當の男の社會生活だ』と申します。年とれば淫樂も止んでくれるかと希望をもつて苦杯を飲むやうな、胸をえぐられるやうな苦しみに耐へて參りましたが夫は四十を過ぎても五十になつても變らないのみか此の頃では若い女性に特別興味を持つやうです。默つてゐれば一年でも寄りつかず私は……耐へるだけでも地獄の苦しみです。今後何を光明に生きて行かれませうか、私は餘り遲く迄來過ぎました、もう後を引返すわけにもいかず、と言つて力ぬけがして一歩も進めない狀態です。夫の言ふ如く純潔な男性を要求するなどは間違ひでせうか、私は今の境遇を堪忍とせねばならぬでせうか、又離れて小資本で何か出來る事での生活を考へるのがよいでせうか、子供もなく天にも地にも唯一人です現在は、とに角社會的には天に認められた形ですが女一人で世の波風を切つて渡れませうか、いろいろ思煩ふのみですからお訓へ下さいませ(明子)

先づ家庭の光源を探さう

答 御夫君は所謂お金持の一人息子として我儘一ぱいに育つて來た方で、幼い時から道德的訓練などいふものは受けられなかつたのですから人生第一歩より正しい人間性に對する認識と信念とを缺いてをられたのです。併し兎にも角にも長年の間お役人も勤めて來られたといふのは一に御內助の賜であつて此の點眞に貴女の御人格に敬服します、歩み方に如何程批難せらるべき點があつたにしてもよく茨の細道を辿り通された貴女の妻としての足跡は敬服されるべきものであつたと思ひます。今いろいろの意味で貴女は危機に立つてゐるものと存じます、敬服さるべき過去方を顧みて一層の御自重を祈ります。勿論世の中には夫婦に不貞な男性の存在しない事はありません。が、さういふ不純な夫婦生活が男性生活の常だなどといふ言葉は飛んでもない認識であつて一種の獸的男であるといふそしりは免れません。貴女の妻としての生活態度は善良であつたかも知れぬが餘りに弱過ぎた、夫君の人格的堕落の魂を救ふ力がなかつた、夫君の人間性に多くの望みは與へて來たでせうが、其の野獸性の發展を抑制するに無力であつた。夫婦生活の惱みと物足りなさが貴女を信仰へ走らせたのも無理とは思はないものの個人的小乘的な信仰の外家庭生活にどれだけの光明をもたらしたでせう、その邊に強烈な反省を求めたいのです。第一貴女は御主人の御先祖に對して奉仕の誠を盡されたでせうか、基督教會への出入を御先祖の靈がお喜び下さるかどうかと言つたやうな事を一度だつて考へたでせうか、信仰は自由だと申しますが信仰と國體といふ事は日本臣民の常識と言ひ大に關係してゐます。國體觀念に盲ひた單なる個人的慰安の信仰に對して日本臣民の御祖先がお許し下さる筈があるかどうか、女は嫁いだ家の祖先に對してどういふ義務を負はねばならぬか、その點に關する觀念たるさとりによつて貴女は家庭生活に燦爛たる光明を添まれると信じます。貴女の人生は之からです、御夫君と離れることによつて何の仕合せも參りません、徒に暗く淋しがらずに進んで光明の源を探しませう、之が善良の妻としての長い歴史に眞に貞婦の道を通る唯一の道です、繰返して申します信仰に國體觀念の缺けた爲には眞の力がない、本當の幸福はどこから來るか靜かに御先祖のみたまに御相談申上げて下さい、御先祖様を御大切に願ひます(係)

雜誌紹介

▲科學ペン(八月號) この號には二つの特輯がある、一つは「學制改革と自然科學教育」で、耐食、科學、數學(平野次郎)自然科學と學制改革(林武)文化に於ける自然科學敎育(土岐善麿)他六篇を収め一つは「鋼鐵隨筆」として、罪の珠(阿部余四男)星を象徴する星(野尻抱影)昆蟲の怪(八木誠政)赤(金子二)怪談、一茶の影(谷口吉郎)雨にぬれる啄木の碑(武田祐三郎)等三十一家の隨筆を収めてゐる、他に創作『夜のロマンツェ』(中谷榮一)等がある(〇・五〇東京市芝區田村町一ノ四テキストビル第九號室 科學ペンクラブ)

▲創造(八月號)長期戰下の國內問題(林銑十郎)民族愛の聖戰(坂西利八郎)地方化する府政題(吉岡文六)興亞の發端を討る(寺中忠輔)言語文化運動の現勢(水木守三)新支那創造への途(于達他)及出征の港(武內利太郎)創作『源太兵衛覺書』(郡出朋)宮阿沼夫(本山桂川)人生の山河(熊司次郎正)その他(〇・三〇、東京・神田・淡路町二ノ七創造社)

九江戰線より (1)敵彈を衝いて九江市內へ突入した我陸戰隊 (2)陸戰隊〇〇部隊勇士の萬歲 (3)堂々九江を壓する我が岡□部隊 (海軍省許可濟)

㊀武田發賣品

江戸桃花陣 (100)

海音寺潮五郎作　富永謙太郎畫

百鬼夜行（九）

朝石も此の日、朝から、あても無い探索に出て行つたのである。それが、こんな姿になつて歸つて來る？

てつきり、悪業共の仕業！――と驚藏はぎよつとしたが、その時、ぷんと惡酒の臭氣が鼻をついた。

「まあ、醉つていらつしやるの」

安心と、微な腹立しさとで、驚藏は叫んだ。

朝石は、にやにやと笑つた。

「醉つてるよ」

そして、よろよろとよろめきこんで來たが、ふと、それまで恐しい顔をして自分を見てゐる闘齋の姿に氣がついたらしく、定まらぬ視線を無理に一點に定めようとしてゐたが、相手が誰だかわかると棒立ちに立ちすくんだ。

「あ、あ、あ、惡鬼！」

どもりどもり叫んで歯をかみならし、今にも摑みかからんばかり、

こと、固いことは、もとより悪いことではないが、それも度が過ぎるのは考へものだ。過ぎたるは及ばざるが如しといふ。過ぎるのは却つて悪いものだ。何事も中庸だ。酒も飲むがよからうし、世の人の樂しみとする所もいくらかは味はふがよい。それではじめて、眞正の人間になれるのだて。そなた申すとな、あれに酒を飲む術を教へたのはわしぢやよ。あまりに生眞面目、あまりに一本槍に過ぎるあの傾きが、わしには不安でならぬものに見えた故な。ぐうたらとも教へねばならぬと、世に言ふ親心だの。はははははは」

いつになく上機嫌に笑つて闘齋は立上りかけて、

「では、わしは今日はこれで歸るが、先刻の話は、よく考へて見るがよい。朝石にも相談してな」

そして出て行つたが、途端に身を入れて戸を閉めるや否や、その

はげしさにぎりしめて身をふるはせた。

「どうなすつたの、お兄様。先生ぢやありませんの」

やさしく、なだめたが、朝石は一層荒々しく、

「先生？　先生なものか。惡魔だ、追ひ出せ、出て行け、出て行け！」

闘齋は一旦は顔色を變へたが、すぐおだやかな微笑みを浮かべて和かな声で言つた。

「醉つてゐるな、そちは」

「醉つてゐるとも、醉つてゐると、醉つてゐるのがどうした。酒を飲むことを教へたのは誰だ。誰がわしに酒を飲み、女を樂しむことを教へたのだ。誰がわしに……」

そして、はらはらと涙を流すとくるりと向きを變へて、出て行きかけた。

「お兄様」

呼んだが、ふりかへりもせず、手荒く襖を閉めて、もつれ足どりで、自分の居間の方に引きあげて行つたのであつた。

「おゆるしなさいませね、先生」

驚藏は闘齋にわびたが、闘齋は笑つてゐた。

「ひどく醉つたものだなあ。が、あれも酒が飲めるやうになつて結構な。今まではあまりにまじめ過ぎた。闘齋に過ぎた。まじめ、ある

闘は今正に暮れかからんとする夕空の色よりも暗くなつた。

ほそぼそと檐端の屋根を打つ雨の音、ぬかるみを踏む忍び足のはだしの足音を聞きながら、闘齋は思案にくれる。

「朝石め、ひどくわしをうらんでゐるが……」

海外映畫短信

△「九十人の戰ひ」がワーナーで映畫化されることになつた、主演者にはデイツク・パウエル、パット・オブライエン、オリヴイア・デ・ハヴイランド、ケイ・フランシス、ジョーヂ・ブレント、アン・シエリダンの豪華な顔觸れを揃へ監督にはロイド・ベーコンが當る
△ワーナーは往年の名作「四十二番街」を製作したロイド・ベーコンが監督し、イズ・ソボールが脚本を執筆する
△メトロの「賭ては叫ぶ」には今チオのスポーツ・アナウンサーとして著名なクレム・マッカーシイがアナウンサーの役で特別出演することになつた
△ワーナー・スター、パット・オブライエン、マーガレット・リンゼイ、ヘンリイ・オニールは此程同社と長期契約を結んだ
△一九三三年にリー・トレシイとマッヂ・エヴアンス共演で製作した「厄介者」は今回メトロで「追跡者」の題名の下に再製作されることになつた、監督はエドウイン・L・マーリン、脚色はハワード・エメット・ロヂャースとチャンドラー・スプラーグ、主演はデニス・オキーフ及び復歸したフローレンス・ライスである
△紺青の大當りをとつたレヴイユ[illegible]

カナ文字ニュース

△事變ノ　初メゴロ　支那軍ハ　ワガ病院船ノ　朝日丸ヤ　米國ノ商船　フーバー號ヲ　バクゲキシテ　各國ノ　信用ヲ　ウシナヒ　マシタガ　二十九日　九江フキンデ　マタ　ワガ　病院船ノ　橘丸ヲ　バクゲキシマシタ　支那軍ガ　鬼ノヤウナ　コトヲスルノニハ　アキレル　バカリデス

△九江ヲ　ワガ軍ガ　センリヤウシテ　漢口ガ　アヤフク　ナツタノデ　蔣介石ハ　揚子江ノ　堤防ヲ　コハシテ　シマフ　ケイクワク　ヲ　シテ　キルサウデス

マッターホルン

★山の遭難ものがたり

（上）　k・k生

毎年考へさせられることは、夏山の遭難が年々かなり多いことである。遭難には種々の事情があらうが、エヴエレストや本場のアルプスならいざ知らず日本の山での遭難は、もつと少くしたいもので ある。それが不可抗力であるとはいへ、何とか方法を講じたら、極めて少く、ほんたうの天災といふもの以外は遭難もなくなるのではなからうか。あたら若い人々を山の魔性に捧ぐることは、非常時日本の一損失である。さて、今日まで山の遭難物語として、最も多く人に知られ、且つ悲劇の最大とされてゐるものは、エドワード・ウイムパーのマッターホルンの遭難であらう。アルプス登山の歴史上特筆されてゐる悲劇である。

△

一八五九年から六五年までの間は、アルプス登山史上黄金期と呼ばれてゐるが、この七年間に、アルプスの未知の峰々が、矢繼早に登山家達の足跡を許したのであつた。そして一八六五年七月十四日、今まで難攻不落の傳説に取かこまれてゐた雄峰マッターホルンが遂にウイムパーの一行によつて陥し入れられたのであつた。けれども、悲劇はこの征服の時起つたのである。それは太古以來人間を拒否しつづけてゐた処女峰が、山の神が、怒つて彼等に加へた一撃だつたかも知れない。それまで、かかる多數の生命が一度に斃れた事はなかつたのであつた。從つてこの悲劇の及ぼした影響は大きく、アルプスの黄金時代はこの年で終熄し、その後數年の間は登山といふものが永久に失はれるかの如き觀を呈したのである。

△

ウイムパーが、マッターホルンの頂に世界最初の足跡を印するまでには、彼がこの山に捧げたる努力と熱心さは絶大なものであつたが一八六〇年始めて英國からスイスに來てマッターホルンを仰いで以來、この山は寸時も彼の心から去ることがなかつたといふ。その翌年より五ケ年間、毎年アルプスに來て幾回もマッターホルンの登攀を試みたのであるが、この峻嶮は、頑固に、彼をはねかへしつづけた。ウイムパーはその間にいくつもアルプスの未知の峰に輝やかしい初登攀の記録を残した。しかし乍ら彼の究極の目的は常にマッターホルンにあつた。彼はあらゆる位置からこの峰を望み、その天險を觀察して、執拗に登らうと試みた。

△

最初彼はイタリー側から登攀を試みたのである。まるで、大きなナイフで削り取つた如きこの峻嶮には、イタリー側から南西山稜を辿るより外には、途がないとの結論に達し彼をかく信じされたので ある。彼は山案内人ジャン・アントアン・カレルを得た。カレルは剛毅果斷なイタリーの名ガイドだつた。カレルも亦イタリー側から絶えずマッターホルンを狙つてゐたのであつた。あの山に登ると恐ろしい祟りがあるといふ迷信の中でもカレルだけは、どうしても登つてみせるといふ氣慨を持つて、幾度か挑んではみたが、到底近づけなかつた。

⦿女學生が草履作りの勤勞

日本女子商業學校では十二時間から、スリッパの代用として草履を用ふる旨となつたので家庭作業の勤勞作業として全生徒が目下草履作りに熱中してゐる

今秋の天然色映畫

期待されるは白雪姫

今秋は天然色映畫はもちろん、黑白映畫も新作品は輸入を許可されるかどうかわからない悲觀狀態ですが、たとひ、許可される場合が到來したにしても天然色映畫はプリント・コストが高いですから勢ひ黑白映畫を數多く輸入した方が得で、天然色映畫にはなかなか到頭出來ないとおもひます

◇

それに天然色映畫はフイルムがいたみやすく、日本では燒増しが出來ませんし、日本字幕の挿入も困難なので營業的にもあまり輸入會社としてはありがたくないのです

◇

一番早く見られさうな天然色映畫の中で期待されてゐる作品はシリイ・シンフオニイやミツキーマウスで有名なワルト・デイスニイの最初の長篇實に十卷の『白雪姫』です

◇

グリムの童話の映畫化で何をおいても見たいのは、この一篇に盡きます

◇

その他ではパラマウントに『平原』ワーナーに『ロビンフッドの冒險』[illegible]の『花』などがあ ります

◇

ロバート・テイラーはメトロで、シャーリー・テンプルはフオックスでそれぞれ天然色映畫に主演しますが、それはこれからの話なので待遠しいが何時見られることやら……

（註）天然色映畫『白雪姫』はすでに世界の映畫界に於て劃期的な問題作として批評家、技術家の間

臺日漢詩壇

選者　魏清德

登蘇翟峯王子嶺明臺　吳　紉秋

狂風不起地靈無。菜放光芒劍放花。碧嶺分峯嶺接嶺。翠峰鏡嶼照晴霞。

次韻　王丁湜

[illegible]

敗荷後塘東園荘　鄭　金柱

[illegible]

其二

[illegible]

其三

[illegible]

敗荷後塘東園荘　鄭　鴻音

[illegible]

其二

[illegible]

すゝめたい一坪園藝

庭の隅の一坪位の土地にいろいろの野菜を栽培して台所の用にてることはかういふ時節には必要かと思ひます。それで冬中にいただける眞白な大根類（細根、亀戸、二十日大根）の作り方を申しあげませう

土地は日當りのよい處、龜戸大根は四尺幅位の所を三寸の深さに土起し、よく綾いて表面を平にならして五寸間隔の菱形形に條を引き、その條の交叉點に一ケ所に四、五粒づつ種をまきかくれる程度に土をかけ、肥料は種から一寸位離れた所の土を淺く掘つて、米糠、灰、出來れば鷄糞を混ぜて一つまみづつ入れ發芽してからは本葉が四、五枚出る迄の間に三回位間引けばお味噌汁おひたし等に使へます、そしてかうして最後は一ケ所に一本になる様にしますと二月の末頃には根が太り長さ六七寸位になります

十一月下旬迄り（寒い地方は少し早く）から虎株、藁などで寒い北風をさけ、南をあけた簡單な片屋根を作つてやります

細根大根はこの様に間かないでも五寸間隔に條まきにしてもよく、その他は龜戸と同様に作ります

廿日大根は白以外、赤黄などあります、十一月頃迄蒔けますし、廿日位で出來て三根位間引で[illegible]ても結構なもの、作り方は右と同様です

嗚！無情の製作記錄

日米佛三國で九本

ヴイクトル・ユーゴーの名作「レ・ミゼラブル」は幾多各國で映畫化され、米國で二回、佛國で三回、日本では四回の記録を持つてゐるが目下東和商事に封切待機中のものは全篇三十六卷といふ尨大なもので世界最初最大作である、因に各國で製作された作品を拾つて見ると

△日本―松竹と日活の「嗚呼無情」日活の「ジャンバルジャン」及び東寶の「巨人傳」

△米國―フオックス、フランク・ロイド監督ウイリアム・ファーナム主演、ユナイト、リチャード・ボレスラウスキー監督、フレデリック・マーチ主演

△佛國―パテイ、アントワーヌ監督、アンリー・クローズ主演、アンリイ・フエスクール監督、ガブリエル・ガブリオ主演

海外小話

五十七年前の記録北極で發見

一八八一年北極で凍死した米國の探險家デ・ロング氏の探險記録を封じ込んだ鋼鐵の圓筒が、五十七年ぶりでソヴエトの科學者によつて發見された。發見の場所は東部シベリアの北方にあるヘンリエツタ島で、この島の名前がデ・ロング氏の命名にかかることも奇しき因縁と言はねばなるまい。デ・ロング氏がジャネット號に乘組んで桑港を出發したのは一八七九年のこと、それから北極へ向け航海をつづけ、ベーリング海峡を通過して北極へ向け航海を續けること一年ケ月、やつとジャネツト島附近に漂り付いたが、氷山に衝突して遂に船は沈沒し、三隻のボートに分乘してレナ河の河口に漂り付いた乘組員も大半凍死し、生き殘つた者は僅か二名と言ふ悲慘な結果に終つたものであつた。

にさかんに取沙汰されてゐます。その一コマ一コマの原畫の如きも一百五十万枚と傳へられ、着色技術の係としては百五十名の婦人技術家が動員されたといふ、尚ほ、この様の變貌は記者がつけたものであることをお斷りしておきたい

レコードも代用品時代

ポリドールで新發賣

日本ポリドールでは豫てから國產原料によるレコード製作を考へ極力代用品の研究に努力しつゝあつたが合成樹脂工業に着目した結果正野博士、大島學士の指導により研究一年、遂く茲に最もレコード原料に適した合成樹脂の製造に成功したのでこれを登録の上川崎市通町の日本プラスティック工業研究所を本據として本格的の製造を開始し先づ全國蓄音器商業組合聯合の計畫に成る聯合レコード乃ち東海林太郎吹込みの「大陸に嗚ぶ」上原敏の嗚ふ「勝ち誇る進軍」の二枚を新料による第一回製品として市場に送ることとなつた

主婦之友（八月號）

今や廢物利生の運動が漸く盛んになつてきたが思へば既に「主婦之友」は七月號に於て「廢物利用全集」の附錄を提供してゐる。本號は更にそれに引續いて、木綿禁止に對應した「和洋衣類の再生法三百種」を附調してゐる。婦人雜誌として國策的な立場を強調してゐる點は本誌は忠實なる婦人雜誌の面目を示してゐると思はれる。更に[illegible]で、恩給扶助料案内を初めとするその遺族や家族にすぐ役立つ記事や、國民の歌「姉妹篇として少年少女愛國の歌」の募集計畫まで發表されてゐる。娛樂記事も却々人氣の諸篇を集めてゐるが、その裏面にさは頭が下る。同時にかの「婦人愛國の歌」姉妹篇として少年少女愛國の歌の募集計畫まで發表されてゐる。美人島探險記や幽谷名所ユーモア探險記など近來にない異色讀物である。（特價六十六錢、送料七錢五厘、東京・神田・主婦之友社發行）

メガホン塔

▲ビアス總號一〇六〇九の自轉車所有者は申出て下さい（基隆日新町派出所）▲新竹愛護會第十八號の傳書鳩一羽迷込んでゐます心當りの方は取りに來て下さい（臺北市綠町鴿會齋藤一八〇一番）▲本社の迫田宮代治君を御存じの御方は御一報願ひます（[illegible]）本社新聞十一號にわくひ御宮司さん、本社新聞十一號に配當を受け取りに來て下さい（[illegible]）▲臺北州教育課では御使ひの方をおまちしてゐる店はありませんか（臺北州教育課）▲臺北州教の職員健康研究會は何日ですか（T・K生）▲臺獨の職員會研究會は二十八日[illegible]に移りました（[illegible]）▲[illegible]ト號の一羽迷ひ込み保護してゐます（[illegible]）

商況（三十日）

臺灣正米市場前場

[illegible]

臺米公定相場

[illegible]

基隆在庫米

[illegible]

高雄在庫米

[illegible]

大阪期米前場

[illegible]

東京期米前場

[illegible]

神戸期米前場

[illegible]

東京銘柄前場

[illegible]

東京銀行實株

[illegible]

東京國債前場

[illegible]

東京短期前場

[illegible]

東短取組喰合

[illegible]

同兩建控除

[illegible]

東京長期前場

[illegible]

東長總取組

[illegible]

大阪短期前場

[illegible]

大阪長期前場

[illegible]

大阪砂糖現物

[illegible]

神戸豆粕前場

[illegible]

大連特產前場

[illegible]

大阪綿絲前場

[illegible]

大阪棉花前場

[illegible]

横濱生絲前場

[illegible]

神戸對外爲替前場

[illegible]

臺日案内

醫院　齒科往診　臺北新富町五ノ二一　佐々木齒科醫院

內地土產　桐田のパインアップル　臺北榮町　桐田の冷西瓜　臺北榮町

樂器　ラヂオ・蓄音器　兒玉町　北村蓄音器店

レコード蓄音器　洋樂レコード　臺北壽町　河合樂器店

金融　商品券高價買入　臺北本町　大西質舖　商品券電話は三成社

藥種商　喘息にワンカ　北市榮町四ノ二一　肺炎に特效藥　森田藥局

履物　各種塗下駄品揃　西門市場　池端商店

雜件　不用家具高價買入　新起町一　奥山家具店

平戸の摺味噌　平戸のかまぼこ　運命判斷　計理士　洋服地裏地類　大菊商行　千里眼　ベニヤ　あせぼしらず　あせぼしらず　あせぼしらず　本舖倉橋尚仁館

強力殺虫液　ピレキラ　特許　大正除虫菊株式會社

母乳のない坊やに！　犬印滋養糖
牛乳やコナミルクに犬印滋養糖を加へてお育て下さい――見事な發育を致しませう
株式會社　和光堂　東京市神田區

パピリオクレーム
これからが、一年中で、「顏の脂」が、いちばん出る時なのに、
これ迄の様な「厚いクリーム」をぬつちや、ヒフに蓋をしてるのと同じで、ニキビや吹出ものを、拵らへてるやうなことになる。
これには厚みがなくて、しかものびるから、これまでのクリームの半分量で、使つて下さい。
A普通ペニシングの方に　B荒れ性の方のペニシング　各65錢
Cファンデーション白粉下85錢・伊東化學研究所
見本四錢切手・デパート有名店に有・東京麻布本村町

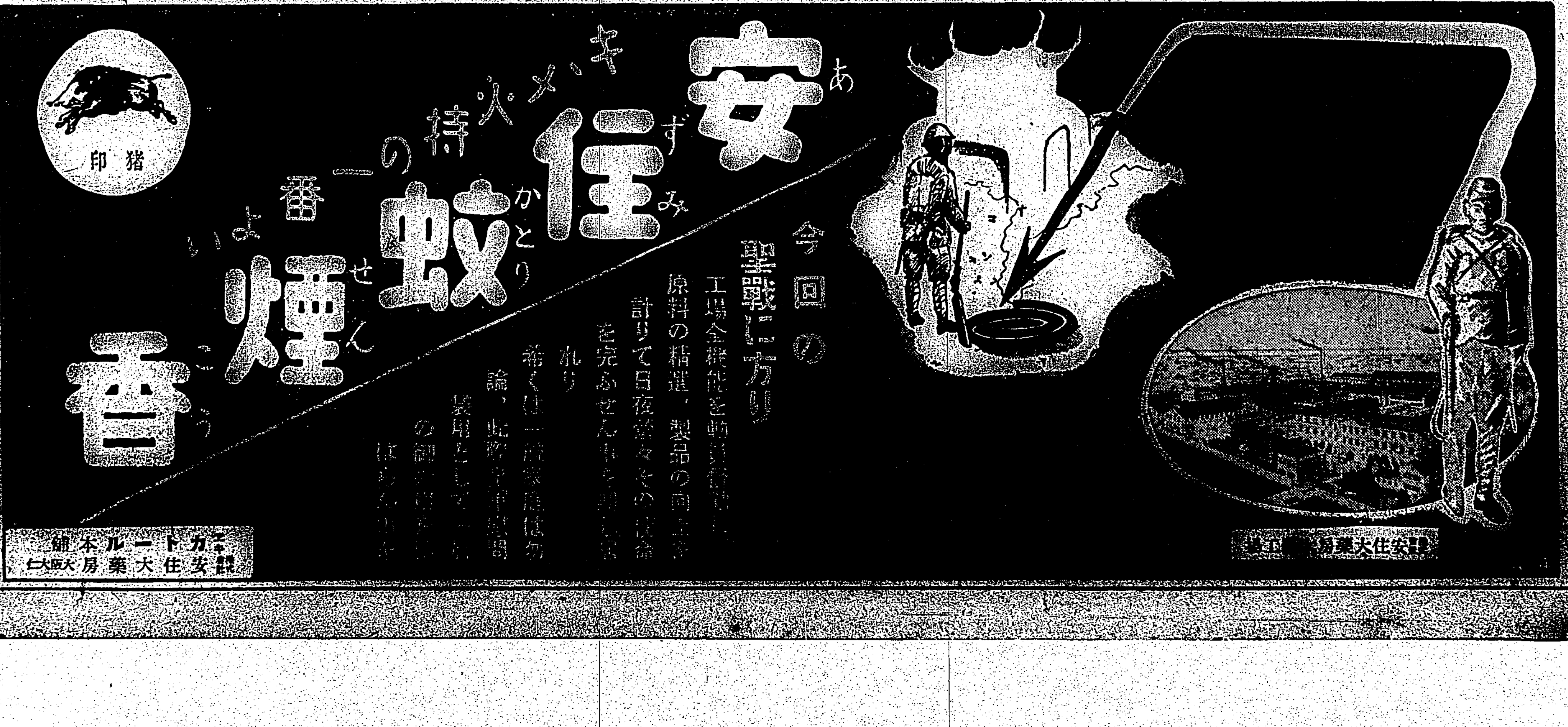

臺灣日日新報
昭和十三年七月三十一日（日曜日）　第一萬三千七百八十號
本日夕刊共十二頁
編輯兼發行人　佐々木薫
臺北市榮町四丁目廿貳番地　發行所　臺灣日日新報社

社說　時局と臺所と主婦の立場　消費經濟の合理化が必要

一

今日の時局は、各家庭の人々にもいろ／＼な要求をなし、その結果は時局にも相當の關係を來してゐる。この時局による要望に應へ、家庭の消費經濟への[illegible]の轉換に對處して行く時には、各家庭に於ける主婦の人々に主婦は從來しつかりした信念の下に、十分の工夫を練り計畫を樹てつつ善處しなくてはなるまい。此の計畫を樹てる爲めには、今の時局に對する確たる認識を必要とすると共に、職責目的を達するための物資調整の大要等についても知識を持たねばならない。當ひかへると、今の統制物價は日に日に目まぐるしい程變化して行くが、是等の實情を判然と頭に入れて置かねと、自分の足許さへ解らなくなる恐れがあり、統制する消費經濟の計畫なども樹て得が無いであらう。

二

しかし、現在の時局、現在の情勢の下では、各家庭や各個人は、國策たる物資の調整に即應して、國民たるの本分を是非とも盡さねばならぬのである。たとひ一人又は一家庭と雖も、今日の時局下に於て此範圍より免がれることは許されない。であるとすると、各家庭や各個人は、進んで物資調整の國策に順應し、一日も早く自家の消費經濟をして此時局の下に於て最も合理的ならしめる事が必要であらねばならぬ。この心構へが十分に樹てられてゐないと、今日の波瀾重疊たる經濟界の荒浪を家庭人としても社會人としても切り抜ける事は容易であるまい。

三

家庭における消費經濟を、今日の時勢の下に於て最も合理的ならしむるためには、主婦の心構へと非常なる決心とが極めて肝要であることは今更ら申す迄も無い。普通の家庭では、一定の收入を以て毎月の暮しを立てて來てゐるが、實は今日の樣に物價の騰貴が相つぐ上に、豫算外の支出、例へば月謝其他等が是非やらねばならぬ樣な際には、豫算の立て樣も無く、往々にして臺所財政は亂調子を免がれない。さりとて此亂調子を成る樣に任せておいては、家庭經濟は到底成り立たぬのであるから、茲に努ひ相當思ひ切つた消費節約を斷行する外ないのである。その節約も、生やさしい節約では向收支のバランスが取れぬであらうから、一大決心と新しい工夫と更に案智を借りること等を忘れてはなるまい。要するに各家庭に於ては主婦が時局認識を十分に得て、非常なる決心と智能とを以て、入る範圍で支出のバランスを制し、而も相當の貯蓄をも殘けて行く樣に消費經濟を合理化せねばならない。これは相當以上困難な事には相違ないが、困難だからと言つて例外に落伍することは許されない。又斷して行へば必ず途は通ずるのである。

蓮花洞を確保して　廬山の死命を制す
皇軍が果敢な追擊

【九江三十日發同盟】九江及び廬山の中間、山岳地帶に據つて頑強に抵抗する殘敵を擊破しつつある我○○部隊は果敢な追擊を續け二十九日[illegible]の要衝を擁據した後、田中、園田兩部隊は蓮花洞附近を擁據、三十日廬山登山口たる蓮花洞を確保、今や蔣介石の抗日策動の策源地たりし廬山の死命は完全に我掌中に歸した、一方和向分子石數を追擊した本島、市川兩部隊は三十日南潯鐵道を距る三里の地點に殺到し目下殘敵を掃蕩しつつある

農林、拓務兩省が共同聲明を發表
臺灣移出米管理に付き

【東京三十日發同盟】臺灣總督府では昨春來臺灣米の內地移出管理を企圖し爾來關係各省間に種々折衝を重ねて來たがこの程漸く成案を得るに至つたので三十日正午丸ノ內[illegible]に總督府より森岡總務長官、田端殖產局長、拓務省八角殖產局長、藤田財務局長、農林省[illegible]米穀局長、大藏省谷口主計局長、商工省局長代理、企畫院植場產業部長等の各關係官出席、森岡長官より臺灣米移出管理案に關し詳細なる說明あり、質疑應答あつて午後二時過ぎ散會、同時に農林、拓務兩省共同の聲明を發表した

失業者救濟を臺灣でも攻究
厚生省の方針に順應

物資動員計畫に依つて起り得べき失業者は本島に於ても相當に上るべき情勢にあるので總督府に於ても厚生省の方針に順應して失業者の救濟對策を講ずべきであるとの意見有力となり總督府社會課長は三十日午後井田商工課長と會見の結果、商工、社會兩課に於て救濟を設け協力して失業救濟對策を攻究することとなつた、近く具體案を得次第、國策の線に沿つた失業者救濟に乘出すこととなるらうが、本島は事變以來事實上勞力不足してゐるので同事業の前途は樂觀されてゐる

南方進出の士は廈門に根據を築け
歸來した西村地方課長談

廈門復興に關する諸打合を兼ね總督府より同島に派遣された西村地方課長は同務を終へ二十九日入港の東丸で一時歸府したが着々進捗しつつある廈門復興の狀況その他につき語る

廈門市政は[illegible]復興委員會を組織して復興に當り[illegible]の復興につき仕事を始めてその後これが擴大して[illegible]けでは無く新政權の指導方針等の重大事項をも攻究する爲に復興委員會を組織したがその後着々該委員會の手により適切な指導が行はれ去る十五日には市民の手により新政權成立祝賀式が行はれたが式は多數市民の參列を得、復興の成功を物語るかのやうに頗るなごやかな空氣の裡に舉行された、治安維持會の財政狀況も段々順當になつて來てゐる、將來本島からの復歸問題に就いては福建省の開設されるやうになつた曉には廈門はどうしてもその中心になるものと見ねばならないから今から南支や南洋方面に雄飛せんとする具眼の士は宜しく同地に渡り今から地盤を築いて置くべきだと思ふ。現に復歸してゐる居留民會の人達も利權を買つたり家の世話を頼む樣な消極的な事ばかりに目をつけず今後は以前のやうな排抗日で商賣が出來なかつた時代とは全然趣が異り仕事をしようとすれば何等の障碍もなくどんどんやれるのであるからもつと積極的になる必要があるし更に將來大陸や南洋に乘出さうとする積極進取の士は須く後日を期し廈門で根據を築いて置く事が肝要だらう、當局もこれ等の氣銳進取の士には調査資料の提供その他の積極的援助もしてよいと思つてゐる

ソ聯の申出でを堀內次官が一蹴
沙草峰事件で會談

【東京三十日發同盟】駐日ソ聯代理大使スメターニン氏は三十日午前十一時外務省に堀內次官を訪問沙草峰事件に關し會談、スメターニン氏は堀內次官に對し二十九日午後日滿部隊は越境しハーサン湖の北方にある二つの高地を占據しようとしたのでソ聯國境警備隊はこれと交戰、日滿部隊を滿洲國領に後退させたが其の際雙方に死傷者を出したとの情報に接した、ソ聯政府は右に對し抗議するとともに本事件の責任は日本政府にありと認むる旨申出た、これに對し堀內次官はソ聯側の申出でに示される情報に[illegible]ことを指摘し二十九日午前九時十分頃ソ聯兵が沙草峰の西南約一千米の地點に不法越境し陣地構築に着手したので我方守備隊はこれを擊退したが[illegible]での抗議に我方としては受諾する限りではない[illegible]

東部戰線の防備を強化
陳誠を總司令に任命

【九江三十日發同盟】確實なる情報に據れば漢口東部戰線の全面的敗北に狼狽した蔣介石は新たに廣濟、武穴、瑞昌、德安、南昌の線をもつて東部における漢口防衛の絕對抵抗線となし敗殘軍の集結を命ずるとともに漢口より續々新銳軍を增強發行既設陣地の補強並に新陣地の構築を急ぎつつあり且つ該方面の重要性に鑑み陳誠をして東部戰線總指揮を兼任せしめた、陳誠は既に九江近くまで前進し[illegible]事實あり田家鎮に總司令部を設置して萬般の準備を整へ今や東部戰線は武漢防衛の運命をかけるものとして極度の緊張を示してゐる

外國船傭船を返船
過剩船腹を引揚ぐ
海運自治聯盟の船腹統制案

【東京三十日發同盟】海運自治聯盟では二十九日理事會を開催、村田理事長以下各社代表の理事、顧問出席、わが海運國策に協力すべく外國航路を縮減するとの前回の自治統制委員會の決議に基き近海航路を緊縮する代りに外國航路に就航の各社過剩船腹を引揚げ配船することを主とする配船統制の具體案を承認決定した、卽ち戰時下緊要の近海航路に振向けるべく差當り外國航路より過剩船腹を引揚げ配船せんとするもので、これにつき種々論議が重ねられたが結局時局の重大性に鑑み、ニューヨーク航路七社各一隻づつ七萬噸を始め其他ニュージーランド航路（南洋若くは山下が一隻）ボンベイ航路、アフリカ航路など各航路よりも減船して全體で合計十五萬噸を引揚げることに決定、三十日神戶に開催の日本船主協會に報告傭船料の引上げと共に附議正式決定の上發表することとなつた

國府は玩具政府
米國人の頭に強く印象

【ワシントン二十九日發同盟】ハル米國務長官は廿九日の定例會見において來る八月一日駐支米國大使館を漢口から重慶に移轉するに決した旨發表した

【ワシントン二十九日發同盟】米國國務省筋は國民政府の首都移轉に關し外交部が重慶に移轉する以上アメリカ大使としても漢口より移つたと同樣の理由で移轉するもので單に事務的の取扱つてゐる、然し國民政府が漢口を放棄して今や名實ともに奧地重慶に移轉するに至つた事實は否定されたことは云へ對外的にも全く國民政府の威信を失墜したもので玩具政府たる事實を一層明瞭に示すものであり米國人一般にこの印象を強く與へてゐる

華北電々愈よ開業
三十日設立要綱發表さる

【北京三十日發同盟】曩て設立中の華北電信電話株式會社は三十一日北京に創立總會を開き八月一日開業の運びとなつたので三十日現地において左の如く設立要綱が發表された

一、資本金　三千五百萬円（三回分割拂込）

一、出資割當　中國臨時政府一千万円（現物出資六百万円）滿洲電信電話、日本電信電話、國際電氣通信、右三者各々四百万円、未發行株一千三百万円、計三千五百万円（右の內現物出資は全額拂込、他は四分一拂込のこととす）

一、役員　當分の內、總裁、副總裁を置かず、取締役總代及び同副總代をもつて業務を處理し、總代には現華北電信總局長井上乙彥氏、副總代に許修直氏が就任の豫定、取締役は中日夫々四名、監查役は夫々一名就任の豫定である

【北京三十日發同盟】中國臨時政府では華北電信電話株式會社設立に關し三十日聲明を發表した、聲明要旨左の如し

本政府は北支における電氣通信事業を統一經營せしめる目的を以て茲に華北電信電話株式會社條例を公布し即日之を施行せしめたり、本條例に依り設立すべき中國法人にして政府は華北電信電話株式會社をして其の目的を遂行せしめるため政府監督の下に運營上相當の特權を付與したり、政府は本會社の健全なる發達に依り中國文化及び經濟の伸長に多大の效用と便益を期待するのみならず中國國策の遂行に順應し東亞通信大系の確立に寄與すると共に中國の繁榮と東洋永遠の平和に貢獻せんことを期するものなり

電々會社條例

【北京三十日發同盟】華北電信電話株式會社條例左の如し

第一條　華北電信電話株式會社は華北の電氣通信の統轄及發展を圖るを以て目的となす

第二條　同社資本金總額は國幣三千五百万円とす但し政府の承認を得て之を增加することを得

第三條（略）

第四條　同社株式は記名式とす

第五條　同社は左記各項の事業を經營す

一、電氣通信事業の施設及經營但しラヂオ放送事業は含まず

二、電氣通信施設の貸與及經營

三、電氣通信事業の依託管理

四、前記各項の附帶事業

五、電氣通信に關係ある各種事業への投資

第七條　同社は拂込資本金の二倍以內の社債を發行することを得

第八條　同社社債權者は同社の財產に對し自己以外の優先權を有する

第九條　同社取締役の任期は四年とし監查役の任期は二年とす

第十條　政府は同社を監督するの權限を有す

第十一、二條（略）

第十三條　同社の財產所得及び營業及び契約を締結し登記登錄を行ふ場合若は發票上必要の物件に對しては租稅及び其他一切の租稅を免除す

第十四條　同社は土地の收用使用及其他の架設交通機關の起工及び其他必要とする一切の特權を享受す

第十五條　政府は別に定むる所に依り同社をして軍用通信に關する權限の一部を代行せしむることを得

訪歐滿國使節新京を出發

【新京三十日發同盟】滿洲國訪歐修好經濟使節團長以下一行は三十日午後八時新京發の列車で日滿官民多數見送りの裡に出發した

華涼店を占領
太湖北方約八キロ

【安慶三十日發同盟】太湖を占領した我○○部隊の一部は三十日午後一時頃太湖北方の天堂山方面に潰入した敗敵を長河流域の山林隘路に追詰め之に殲滅的打擊を與へ更に追擊を續け太湖北方約八粁の華涼店を占領した

蒙疆聯合委員駐滿機關開設

【張家口三十日發同盟】蒙疆聯合委員會は新京に駐滿機關を開設、滿洲國との親善關係增進連絡事務の円滑を計ることとしこれが職員並市の所在の如く決定し八月一日附發令任命することとなつた

蒙疆聯合委員會駐滿代表部　理事官　吳恩和
同　事務官　原田健作
同　事務官　高[illegible]瑞麟

孤立の山西軍
中央軍と糧食爭奪

【石家莊二十九日發同盟】山西軍は孤立の狀態的存在と化し彼等の中央軍共產軍に對する呪ひの声は日毎に高まり[illegible]一時は山西省より其の影を消したが[illegible]眼を忍んで命脈を保ち多くは山中深く逃げ込んでゐるが既に軍隊として內容も形もなして居らず之に對し蔣介石は最早山西軍恃むに足らずと一顧だに與へず武器彈藥は勿論糧食すら與へて居らず、之が爲め中央軍と山西軍との間に糧食爭奪の衝突を繰返しつつあり、更に朱德の率ゐる共產第八路軍の山西山地方に於ける勢力は漸次增大の傾向あるにより從來からの第八路軍と山西軍との疏隔に益々拍車を加へ斯くて今日山西軍は全[illegible]つて固められる山西軍の團結は却て結果を生み並に山西軍は獨自の立場に於て行動すべしと各地に散在する頁隊に檄を飛ばした事實もあり今後山西軍の動向は極めて注目される

下旬貿易

【東京三十日發同盟】大藏省發表七月下旬における我國對外貿易概況左の如し（單位千円）

輸出	八九、九七二
輸入	七六、四四三
合計	一六六、三三六
差引出超	一三、四四七
一月以降累計入超	一六六、五五四

『日本硫安』と改稱
役員は全部重任

【東京三十日發同盟】硫安販賣會社では硫安肥料法及び配給統制法に基いて改組することとなつたので三十日臨時總會を開催し改組に伴ふ定款の變更を可決し名稱を日本硫安株式會社と改めた、尚役員は全部重任することとなつたが右の結果會長に[illegible]、社長に[illegible]三氏が夫々決定、八月一日商工省の認可を得て業務を開始することとなつた

栗飯原少將新任挨拶

新任[illegible]司令官栗飯原少將は三十日出北總督府その他に新任挨拶を爲した

値賀中將來社

臨時航空技術學校長値賀中將は三十日午後二時五分副官を同道挨拶のため來社した

人事

▲會田長三氏（警務局保安課）一日午後零時十五分發北部線由來國へ

▲坂本榮邦議氏（彰銀頭取）三十日來北（日の丸館）

▲三谷清一氏（三菱商事臺北支店次長）三十一日來北（日の丸館）

▲山岸金橋課長　廈門出張中のところ都合により更に八月十日まで延長さる

天無口

甚だ名譽でない數字に內務省の經濟保安課がその店開きに發表した物資統制の臨時措置法で檢舉の件數がある▲檢舉の總件數が三百八十七件、總人員七百八十一名となつてゐるから、それは少ながらぬ數字で、經濟統制違反の實態を、實地に說明したやうなものである▲ところが、これ等の事犯の中には法網をくぐつて不當な利を得んとする眞に惡質のものもあるであらうが、法でのものの趣旨の不徹底と、時局に關する認識の淺薄から來てゐるものも少くない模樣だ▲つまり商人も、在來の商習上の通念になる"儲けさへすれば"といふ考へに停止を加へなければならぬ時代が來たのであつて商人の一つ一つの行爲も國家總力戰の一部分であるとの觀念のもとに立たなければならぬのである▲此の點の認識を持たせる事が先づ必要で、その上に、法の實際適用の工合を納得させる事が極めて必要だ、經濟統制の受持事務の取締官が、經濟統制關係法令の實際に即應してゐるだけに、その活動の實際に當つては、そこに十分なる用意を負つて望まねばならぬまい

銅の使用制限更に強化さる
日用品だけで實に二百五十七品目

【東京三十日發同盟】商工省では軍需及び重要用途の供給確保のため銅使用制限に關して本年五月商工省令をもつて銅の一部使用制限を行つたが今回更にこれを強化し同規則の改正を八月一日附官報で公布十五日より施行することとなつた、今度の制限は更に徹底的なもので、佛具用の燭立、ホック、擬寶珠、帽子金具、バッヂ、ペン、鐵瓶、鋲、スナップ、戶車などのレール、ヘアピンを除いては家庭用の銅は一切使用を禁止され日用品にして禁止されたのは實に二百五十七品目に上つてゐる、それも今まで許されてゐた眞鍮、青銅、洋銀、赤銅、白銅などの銅合金も一切使へぬこととなり、たど工業用としての門扉、裝置金物など工品も新たに使用禁止の仲間入りをすることとなつた

商工省異動

【東京三十日發】[illegible]

任商工事務官　商工大臣秘書官　柏村毅[illegible]
任鑛山監督局長　補福岡鑛山監督局長　鑛山監督局長　堀義臣
任特許局事務官　特許局長官秘書[illegible]

上海爲替市場動搖の傾向
市場軟化の原因

【上海三十日發同盟】上海爲替市場は最近九江占領後より再び動搖の傾向を見せてゐるが市場軟化の主なる原因は

一、漢口の途絕は愈々時日問題となり國府諸機關も亦漢口を放棄し奧地に移轉するに決つたこと

二、英國の對支借款の如き實現の望み無きこと等が明白になつて來たこと

警察部長會議
二回に招集
八月五日と八日に

【東京三十日發同盟】內務省では從來警察事務の刷新と經濟保安警察實施事務打合せのため警察部長會議を招集することに決した、而して今回の會議は特に連絡の緊密を圖るため全國を二ブロックに分け靜岡、長野、石川各縣以東及び北海道を來る五日に、愛知、岐阜、福井、滋賀各縣以西を八日に招集することとなつた

統一公債一部償還

【上海三十日發同盟】當地に達した支那側の報道に依れば國民政府財政部は中央銀行に對し今月末期限到來の統一公債の一部償還並に利子支拂をすべて法幣をもつてなすやう訓令を發した、而して今回支拂はるべき統一公債五種の元金利子は合計で五千百二十三萬二千五百元の巨額に上るが其內香港、漢口等で約二千四百萬元を支拂ふ外は上海で約三千四百萬元と推算され更に其內二部は銀行間の手形となるから市場に現はれる法幣は約一千万元程度と見られる

[illegible]つてなすやう決定したことなどで從來デフレにより爲替相場の維持を計つて來た國府がインフレ的な措置を決定したことは當然法幣の急激を促すものである、而して國府今回の決定が法幣維持方針の全面的放棄を意味するかどうかは疑はしいがデフレによる金融上の困難を避けんがため戰時財政のインフレ的傾向に一歩を進めたものとして注目に値する

人事の發令
十日前後

十三年度總督府豫算に計上された勅任外事課長の設置をはじめ東部開發に新設される勅任課長、府內に置かれる物資需給調整に關する事務に從事する府事務官の增員等を內容とする總督府官制及び地方官官制、府縣等官制等の改正は極めて順調に進捗し[illegible]をすんだので右の諸官制は三日公布同日より施行となる筈であるが右の新定日に伴ふ人事は多少遅れ十日前後頃發令の豫定である

燈のこもる奇草
病弱を醫す强草
慢性胃腸病・虛弱・結核諸症の基本的療法發表

マツチを擦ると花にポツと火が燃え上がる――

歐洲の南部に生えてゐるディタニーといふ草花がある。何千種といふ植物の中には、まつたく見ないものには想像もつかぬ珍奇な植物が少くない。が、この草は面白いことに絕えず天然の瓦斯を吹き出してゐる。それがばかりか、マッチの灯を近づけると、瓦斯に火が移つて、まるでランプのやうにポツと燃えあがるといふから奇妙ではないか。

まはりの草を殘らず枯らす强靭無比の野草――

ところが我國にも、なかなか稀らしい植物がある。蟲を捕へる毛氈苔などは知られてゐるが、ここにお傳へしたい野草のごときは確かに稀らしい植物である。

この草は、一見なんの變哲もないやうであるが、實に驚くべき繁殖力をもつて居り、暖寒でも枯れぬばかりか、どんな瘠せ地であらうとお構ひなくグイグイ地下の養分を吸ひ上げ、物凄い勢ひで成長する。しかもこの野草が一旦繁殖すると、養分を片ツ端から吸ひとるため周圍の草は見る見る枯果ててしまふのである。

では、いつたいこの强靭無比なる生命力の根原は何か――といへば、野草に多量に含まれてゐる植物ホルモンのちからである。强力な植物ホルモンの細胞伸長力により、新鮮につよい繁殖力を示すことが證明されるに至つた。

面白いことには、植物ホルモンは植物體だけにあるのではなく、血液細胞にもあり、人體では、血液、及び內臟器官のほか腸の筋肉にまで含まれてをり、植物ホルモンが、人體に對して細胞能動原「Zellen aktivator」として、胃腸壁を强化し、體力を充實することが明らかとなつた。

なほ植物ホルモンが他の筋肉には含まれず、特に腸壁の筋肉にのみ存在する事實は、腸の榮養吸收力をつよめる作用のあることを立證する。

[illegible]

その日から食慾進み夏痩が逆に肥る

痩せてゐる人、胃腸の弱い人の大部分は、胃腸が弱いと思つて間違ひがない。胃腸が喰べた物を消化し吸收する力も衰へてゐるから、消化力も弱い。腸の吸收力も鈍いために、折角の榮養食も排泄物として、ほとんど素通りしてしまふ。これでは肥れないのは當然、[illegible]力も衰へて行くばかりである。

かういふ際に基本的療法として植物ホルモンを攝取したい。植物ホルモンは上述の作用により、胃腸部の活力をつよめ消化液の分泌を促し、食慾を增進させると同時に、腸の榮養吸收力を著しく强めるから、食物の榮養分を無駄なく體內に吸收する。ネオネオギーの服用者が、まづて體重の增加を報告してくる、肥るといふ現象だけが、ネオネオギーの目的ではないのであるが[illegible]

購入の方法　[illegible]

日本微生物研究所

腺病體質・貧血の人に
慢性胃腸病で惱む人に
肺患肋膜で治癒遲き人に
顏色蒼く元氣なき人に
早老・精力減退の人に
本邦唯一・植物ホルモン劑
ネオネオギー
約一月量入大瓶二圓五十錢

ネオネオギー五周年記念　愛用者奉仕
ネオネオギー御買上毎に洩れなく抽籤券付
謝恩袋贈呈
奉仕抽籤券內容
高級十六ミリ映寫機
二色シャープペンシル
[illegible]

經濟時事

資金調整法改正と今後の起債市場

數ケ月の實驗に鑑み 合理的改正の意向

大藏省としては、資金調整法の改正及びその合理化を期するために近く多少とも[illegible]目下その準備に於て數々の研究を急いで居るといふ ×

何しろ昨年とは、多少とも經濟事情を異にして居る[illegible]

臨時國會への移動期に於ては、勢ひ「生産擴充」といふ事のみを目當として多少の無理を押し通して來たので、その間矛盾、相剋を免れなかつたのであるが、既に資金調整法の實施以來一ケ年近くにも垂んとし、その成績及び前途の見透しも略見當がついたし、殊に池田藏相とすれば、金融界の關係上、その長所も短所もよく解るので、同時にその缺點を是正し、その矛盾の調節を計らうとするのは當然である。現に既に資金調整法の甲類に屬する事業に對しても、その新設及び擴張を抑制しつゝあるが、實施以來の過去數ケ月の經驗及び成績に徴して、根本的の改正を行ふといふのである ×

現在の調整法は、資本金五十萬円以上の新會社設立は認可を受けなければならぬが、四十九萬円以下の會社設立は別に認可を必要としないし、また資金は一口十萬円以上の融通に對し制限し、それ以下の貸借は別に許可を受ける必要もなく、全く自由自在である。從つてその間に於て、合理的合法的な脱法行爲も行はれるわけで、資本金四十五萬円、四十五萬円の會社が相當に多く設立されて居り、また貸借に於て五萬円、七萬円といふやうな融通が殘口にも割れて融通されて居る有様であつて、明らかに調整法を潜つて居る。池田氏としては産業及び事業界の實際を知り盡して居るだけに、「こりや何とかしなければ……」とその改正を企圖して居るに外ならない ×

しかも資金調整法と關聯して起債市場の向後も重大な關係を持つて居る。無論起債そのものは、資金調整法の支配下にあり、各事業會社にしても、その起債に關しては調整法に基づく日本銀行を通してその許可を受けなければならぬが、資金調整法の改正に關聯し、金融市場は變化し、それに伴ひ起債市場としてもまたその影響を蒙らねばならないので、今後の起債市場をリードする意味に於て、新たに起債に關しても特別の法令を設けて、これが取締及び調整に當らうとするものである。資金調整法の改正及び起債市場の調節が今後の金融市場に如何なる影響を及ぼすかは興味多きものがあらう

米穀政策の劃期的新段階

臺灣移出米管理案

買上は總督府、販賣は新設機關で

管理要項は委員會が決定

臺灣米穀政策の根本を爲す劃期的の臺灣移出米管理案は總督府に於て昨年來中央と數次の折衝を重ねたが、販賣方法に關し農林省と意見を異にしてゐたので、去る六十三議會には上程されないこととなり、本年四月より田端殖産局長、松野米穀課長以下關係官を數上京して農林省との間に折衝の結果この程に至り雙方互讓により左の如く決定した。

臺灣移出米は總督府が他の有用作物の收獲を妨げないやう適正な價格を以て買上げ、その販賣は內地の米穀政策に貢獻するため、原則として農林省に委託し、農林省は直接販賣することなく現在の臺灣米取引機構を出來るだけ取入れたる特殊機關により販賣せしむ

ことに意見の一致を見るに至つたので、三十日午後二時、東京に於ては田端殖産局長を以て、督府に於ては局長代理一番ケ瀬農務課長より左の如く發表された

臺灣移出米管理案に就ては臺灣總督府、拓務省、農林省間に於て四月以來共同研究的に審議を重ね來り、其の間多少の紆餘曲折はあつたが、大局的立場よりする雙方の互讓に依り、事務的に大體意見の一致を見るに至つた次第である

故に本問題を通して多年の懸案だりし內外地の米穀政策に新段階を進め眞に內外地一體の經濟政策の實現を見帝國全體經濟の將來の發展に寄與する所を得ば、邦家の爲に同慶に堪へない處である。仍て近く內外地の關係官民を網羅した臺灣重要産業調整調査委員會を組織して來る九月下旬之を開催し、管理案要綱の委細は本委員會に諮問したる後確定せらるる豫定である

本管理案の目的は臺灣産米の移出を管理することに依つて島內の米價を適正ならしめ、有用農作物の調和的生産を圖ると共に、移出米の生産費の調和を圖り以て農家經濟の安定向上を期し、帝國食糧政策の調整を[illegible]ことにあるのであつて、其の方法は先づ移出米を臺灣總督府が適正の價格で買上げ其の販賣は原則として之を農林省に委託するが、農林省は直接販賣することなく現在の臺灣米取引機構を出來る丈取入れたる特殊機構により、之を販賣せしむることとなるのである

本管理案を實施するに當つては臺灣總督府內に米穀局を新設し、其の事業の收支を明にし、且つ島內の米穀需給を調節する特別會計を設置し、其の收益は之を積立て損失の場合の補塡及び農業の調整等の經費に之を充てる方針である

飯米は手堅

長糯は狂騰

在來米は蓬萊高と別方面の需要激增に出初め當時から長進寸退の歩調を辿り出廻り適要は全然紀暴に終つた。各驛渡白五十斤入消費米は次の如く手堅い成行を示してゐる。在來糯は北部は壬斤七十一円、南部七十円の見當である長糯は在來糯に十九円二十錢と桁外れの高値を示し丸糯よりも一円高の奇現象を現出した

宜蘭頭州	一四、三三
磯　東	一四、三〇
臺灣民雄明尾	一四、二五
同　烏尖	一四、三〇
同　早仔	一四、〇五
竹　南早	一四、三〇
通　霄早	一四、七〇
彰化糯包	一四、六五
斗南赤殻	一四、五〇
田中丸米蓄	一四、五〇
員林　同	一四、四五

物資調整に關する督府の新陣容

各州廳にも係官を夫々配置

臺灣總督府部內臨時職員設置制中改正の件は去る二十六日の閣議を通過したので來月二日頃公布を見ることとなつたが右の內物資調整事務に關する職員は

▲府內に事務官二名、技師二名、屬九名、技手五名

▲地方廳に屬十六名、技手七名

を新たに設けるものである、この內府內の分は商工課に物資調整係を設け事務官一名技師一名屬七名技手五名を置き、この外物價調整事務に專任屬一名を置く、調査課には物資調整事務に專務官一名屬一名を置き、金融課には貯蓄獎勵事務に屬一名を置くものである。地方の分は各州廳に物資調整事務に屬一名宛計八名、技手は澎湖を除き一名宛計七名、物價調整及貯蓄獎勵事務に屬一名宛計八名を置くものである、商工課では八月二日官制公布と共に事務開始の豫定であるが事務官、技師等の人選は多少遲れる模樣である

餘裕外貨の日銀集中政策

有效且つ合理的に利用

【東京三十日發本社特電】餘裕外貨の日銀集中につき市中爲替銀行は未だ最後的の目途が判然しないため確かな見透しは附け難いとして居るが大局的に見て餘裕外貨を日銀一行の手により使用する事となれば、我が國際收支の上に有效且つ合理的に利用し得るとなし我が爲替國策上歡迎の意を表明したものとして居る、併し問題となるのは

一、各銀行のファシリティによる外貨手持の一定額を決定すること
とその決定方法は極めてデリケートであり過去一年度の實績を基礎にする時は不公平の譏りを免かれない

一、外貨賣却を日銀に申出る場合どの程度に市中の希望を容れて貰へるか、その判斷により極めて窮屈となる

一、日銀に賣却する日が十日目と限定されて居るので若干日に不利なレートとなる場合も考へられこの問題をどうするか等で、取扱上の細點につき當局の善處を希望して居る

臺灣製革は解散

臺灣製革株式會社(資本金二十五万円全額拂込濟)の會社で臺北市西門町に一營館資施工業株式會社に買收された於て製革を業としてゐるが、先般一た爲七月十八日解散し目下清算中

生産費の奔騰から瓦斯の値上げ案

會社から遞信部へ申請

臺灣瓦斯會社では石炭、鐵、鉛等の値上りにより、收益減を來した爲め會の席上三分の減配を決定したが、一方臺北市內の瓦斯料金を一割乃至一割五分値上すべく目下遞信部に出願中である

元來臺北の瓦斯料金は內地各地のそれに比して比較的安價な部類に屬してをり、生産費の昂騰せる今日或程度の値上げは止むを得ぬものとして遞信部では目下慎重調査中である。

瓦斯會社では八月が石炭契約の更新期であり此際値上げを同時に實施したき希望であるが許可はやゝ遲れる模樣である。現在臺北市內の瓦斯需要量は五千九百八十四戸でその使用量は十二年の調査で一年九十二萬五千立方米で前期の總收入は十五萬三千八百四十二円であつた。因みに臺中市の瓦斯料金は生産コスト上げられば約五割引上げたいところである

が同市に於ける需要は未だ約千戸位で値上よりもむしろ他の方法で需要の普及をはかる方が急務とされてゐるので値上げは行はれない模樣である

蓬萊期近安い

北部米は不評

【神戸三十日發本社支局特電】[illegible]

臺灣の至寶天然瓦斯の用途

ベンゾールを抽出せば無限の利用途がある

ベンゾール會社では十林の臺州臨及び新莊に於て天然瓦斯の探擊に着手しこの程新莊廳第四號井よりメタン瓦斯の噴出を見有望視されてゐるが同社の目標とする所は天然瓦斯工業について左の如く語る

天然瓦斯が如何に近代化學工業に重要なものであるかは私が今更云ふ迄もない、この重要な天然瓦斯をそのまま燃料として使用するのは全くもつたいない事である、この燃料には無盡に近い天然瓦斯が發散されてゐるのでこれをそのまま放棄することは無駄であるばかりでなく、方によつては危險でなくならぬ恐れがある、そこでこれを合理的に統制して採り取る方法を考へなければならない、さうすれば數億の資本を投じて瓦斯工業を起しても千年や二千年はビクともしないことを私は斷言する

使用するのは全くもつたいない、メチール、アルコール、酸化メタン、フォルマリン、ベンゾールの製造原料となり、フォルマリンは現在メチールアルコールから造つてゐるがこれを瓦斯から造ることになると數倍もうんと安くなる、世界的に天然瓦斯の利用は知られてゐる、殊に近時ベンゾールの重要性は認められて來た

ガソリン非常時で我々は是をとらねばなく、これもベンゾールで解決されるのである、ベンゾールにガソリンに比して[illegible]

更にベンゾールを採つた殘ガスから石炭液化、或は硫安工業に必要な水素が得られる、石炭の液化は一噸二円乃至三円と云ふ石炭でも水素の製造費が高いので採算がとれないのであるがベンゾールの副産物たる水素を使用するならば十円の運賃をかけて五円の石炭をもつて來ても十分採算がとれる、石炭液化もやらなければならない

がこれは瓦斯を約七百度に熱すればわけなく出來る、爆藥、煙幕等の原料としてこれはなくてはならないのだ

の能力を全部發揮するにはエンヂンを改良せねばならぬが今の自動車にもガソリンと同じ能力がある、唯之は零度以下では凍る缺點がある、だからこれもアルコールをほんの僅か混入することによつて解決する現に某方面ではベンゾールを使用してゐる將來は國內生産力の乏しいガソリンを外國から輸入するよりもベンゾールの生産力を增進してガソリンを全廢することこそ望ましい

其他天然瓦斯の用途は一々數へきれない程で、臺灣にも前述の如く無盡藏に近いものがあるので、天然瓦斯の多い海岸地帶にこれを最高度に利用すべく官民の協力を必要とすると思ふ

赤糖包裝用のアンペラは樂觀

同業組合評議員會開催

臺灣赤糖同業組合第一回評議員會は三十日午前九時半市公會堂にて開催、山邊、資南組合長外評議員十五名出席、督府側より畑耕作小野技師、殖産局長代理市小川湖川勵業課長等列席し

左の事項を協議したが、臨時輸入調整法に依る赤糖包裝用アンペラは從來總督府の調査にて原案通り可決した後四時散會した、包裝材料の件は從來使用してゐるアンペラは督府當局に於て本年度用の入荷確となつたが、本年度用は從來の通り入荷の見込なりとて

一、支部規程の件
二、初年度收支豫算案の件
三、組合費徵收方法議定の件
四、諸規程實施規定に關する件
五、來期業務運營に關する件
六、包裝材料に關する件
七、總會開催に關する件

に就き許可を得られる模樣で總會開催の件は八月下旬に開催することとなつてゐるが、右終つて引續き臺灣赤糖業組合解散に關する會議を開き過去の收支決算報告があつた

證券取引所は新機構の株式で

物資統制は更に強化　井田商工課長談

上京中であつた井田商工課長は二十九日蓬萊丸で歸臺したが三十一日左の如く語る

今回は上京中に臨時輸出入調整物資配給、暴利取締非常時對策に就き商工省、企畫院等と打合せをなし、時局に即應した施策を求め、取引所に關しては物資の統制は愈々強化され物動計畫に於ても強化されねばならぬ[illegible]

かしていゝものと思ふ

帝糖新竹の買蔗價格

F一〇八を獎勵　特早補助金增額

帝國製糖新竹、竹南、苗栗三製糖所の十四、五年期甘蔗收穫規定を見るに、指定品種は爪哇實生二七二號及F一〇八號とし特に新訂正

で甘蔗價格は從來と異る點の一つであり百斤當價格は穀價比率に依り、新規採用に各品種に依る差を設け原料代三円に加へて次の如く定めてある

籾價格（百斤當）	奨勵金	原料代計
五〇円未滿	七〇錢	三、七〇錢
五〇円以上	九〇	三、九〇
六〇円同	一一〇	四一〇
七〇円同	一二〇	四二〇

右の外に特早獎勵金として千斤當植(十四年四月十五日迄植付)六十錢新植は[illegible]

植付期	甘蔗補助金
六月十五日迄	一五円
同　末日迄	一二円

右は前期に比し五円方增額となつてゐる、原料調整獎勵金は前期通り千斤一錢[illegible]

木材價格は元値

三十日の本島木材の小賣値公定價格を改定するに至つた[illegible]

臺銀マニラ支店

八月一日から新規開店

金買上げは益々好調……　臺銀理事山本善治氏談

和田副頭取が嚴父病氣のため急遽上京したため、台北東京間を往復し本島に滯在した山本理事は往訪の記者に對し次の如く語つた

一、和田副頭取から御承知の病氣で其後も一時中風で靜養されて居たが、今度總會は別に變つた事もない、折衝中の內容を見て、實現を見たいと思ふ

一、東京の山本理事は、渡支したので支店網の擴充、蘇州、無湖等に開設した出張所事務所、其他南京、杭州等を巡り、經濟視察並に金融調査を目的としたものである、最近臨時したので九江支店も近く開設される

一、マニラ支店は八月一日から開店する、前にロンドン支店次店たつた頃田氏を支配人に以下行員及び現地採用の外人傭など四十一名で開業する

%以上は地元に保持するやう強制されてゐる點が一寸變く、然し當行としては本米マニラ支店開設は日比貿易金融と在留邦人の發展を目標とするもので當分[illegible]

一、″金の買上げ″は益々良成績を上げて來た、官廳方面の援助も效いて一般の理解が普及し、昨今は全く大入滿員、銀行側がタヂくの状態であつた

來期硫安協定に睦會の會員上京

本島の硫安配給協定である睦會は八月以降一ケ年間の配給協定につき內地の配給會社と折衝することになり會員たる三井の台北支店肥料主任、臺灣支店加藤肥料主任、三菱商事台北支店の上村肥料主任は三十日大和丸で上京し安部幸の福島肥料主任は三十一日臺北發上京、其他の會員も相前後上京の途に就いた、硫安の円滑なる配給の爲め來期の協定が円滿に成立せんことを望まれてゐる

臺灣炭業總會

重役四名重任　舊債全部償還

臺灣炭業株式會社は三十日午後二時二十分より第十一丁目海野ビル內の同社事務所で第三十五回定時總會を開催、取締役社長[illegible]

總收入金	四九七、九〇一
總支出金	四四七、五三七
當期利益金	四〇、三六四
內	
法定積立金	六〇〇
別途積立金	一〇、〇〇〇
社員退職積立基金	五〇〇〇
重役賞與金	一、〇〇〇
配當準備金	二、〇〇〇
配當金(年六分)	七、五〇〇
後期繰越金	五、三〇一

東光株式總會

年六分配當可決　監査役四名重任

東光株式會社は三十日午後三時市內綠町の同社で第二十六回定時總會を開催、中辻社長議長席に着き昨年十二月より本年五月に至る半期の營業報告を八十川專務より報告し滿場一致利益金處分案(配當年六分)を可決

當期利益金	一四、〇二一
前期繰越金	六、七七四
合計	二一、七九〇
前期繰越金	八、四五五
右後期へ繰越し	二三、七九九

臺北商議の商工業部會

關係法規の說明聽取

臺北商工會議所では三十日午前十一時より同會議室に於て初の商工業部會を開催、

左の件を協議

一、臨時資金調整法、臨時輸出入許可規則等に關する件

島內商況

正米市　出廻壓迫　蓬萊鈍重

蓬萊 昨後場保合の氣先期米小戻りを入れたが、依然出廻り壓迫に見送られ閑散、場は當不申、中十一

內外商況欄（三十日）

米期　馬越買に提燈添加　先六圓關門に肉薄

堂島米況前場

【大阪三十日發同盟】天候不安に依り作柄懸念と馬越の買羽音に提燈筋の買乘せもあつて先限は三十五円九十錢と二十錢高に寄付きアト買物懸念と九十九錢と二十錢高、六節は利喰ひ賣に九十二錢と反落し綺局又も跳返して九十九錢と頑强に止む

堂島雜觀

【大阪卅日發本社特電】休み明け發會する十月限の最終入氣は五十錢內外の下期を豫想されてゐた▲昨年は三百五十丁の値動きであつたが本年はさう大きく動くかどうか戰時時期の買を急げて穩かな動きを見せるのではないかとの意見である

大阪在庫米

內地玄米	七〇、七二〇
同　白米	九二一
朝鮮玄米	三九五、二八
同　白米	二五一、三三〇
臺灣玄米	一六、三三二
同　白米	七七
碎米	一、三三九

各地正米

大阪不變、東京不變、神戶不變

米界餘聞

【大阪三十日發本社特電】こんな天候では土用は凌なしだ殺納會食つた諸でもあるまいが納會後に買氣立ち東京の強りと共に六円關門へ突進した▲値に構はず產地から買つて來ると云ふ時代は過ぎポツ〳〵端境期に向ひつつあるのだから正米事情からでも弱を出す者▲六月中頃に七月物は蓬萊の洪水だの朝鮮も內地米も氣が持てなくなつて買つて來るだらうと云はれたものだそれが當て外れて直鞘中部十二円四十三錢、北部三十七、八錢どころ唱へ九月物は明に先高示して居るのだから定期に對しても頭を變へる必要がある

砂糖　闇氣配小甘く現物底堅い

【大阪三十日發本社特電】分蜜は需給賣弗々出てゐるため手堅い狀勢は商內弗々程度で保合つてゐた

【大阪三十日發本社特電】一清算一 受渡しで休み中の砂糖は外糖値下株式化に統制強化案しに昨夕より一丁乃至三丁安氣配

大阪砂糖現物

【三十日本社特電】

△分蜜TAB	三〇	TEA
二〇六	DSA	二〇六
△精製ST	三〇、五	二〇、五
MS	三〇、五	二〇、五
△耕地白糖A双	三〇、五	三〇、五
△三盆OBB	三〇	

穀肥

神戶硫安相場

△黑糖荷物の　一四、〇〇

神戶穀肥市中相場

大豆現物九、六〇　同沖渡物八、五〇　豆粕現物二一、三五　同先物五、〇〇　小麥內地物一〇、二五　麥粉(百包)四、七〇　朝石現物一〇、一〇三〇　過燐酸二一五〇、八八

大連特產前場況

【大連三十日發同盟】大豆は奧地米(先物)安により現物に邦商筋の買物あり各限これに連れ上放れて寄付いたが其後も奧地の反撥を眺めマバラ筋の買煽ぢとなり上伸したアト奧地筋の賣に軟化、豆粕豆油閑散保合であつた

大豆	四、九二
綠ダイヤ印	四、九二

下關麥粉相場

絲況

大阪人絹前場

八月限	八八、八〇	八八、八〇
九月限	八八、三〇	八八、四〇
十月限	八八、三〇	八八、三〇
十一月限	八七、六〇	八七、九〇

大阪重要商品

神戶ゴム現物	五六六厘	
スフ入木綿	不明	
モスB二現物	二六五厘	

玖馬砂糖

紐育砂糖

倫敦砂糖

外電（廿九日發 三十日着）

外國金塊相場

倫敦現物	七磅〇一志〇六片二分一
紐育現物	三五弗

外國銀塊相場

倫敦現物	一九片八分三
同　先物	一九片一六分五
紐育現物	四二仙四分三

外國爲替相場

紐育對英	四弗八六仙八分五
英對米	二八磅六八仙
英對日	一志〇二片

紐育株式

スチール株	五八弗八分五
アナコンダ株	三五弗
工業株三十種平均	一四一弗二〇仙
鐵道株二十種平均	二八弗四四仙

外國棉花相場

ナショナル生絲

シカゴ小麥

株式　鐘紡帝人奔騰　諸株強調失はず

兜町前場況

【東京三十日發同盟】長期四圓撒頭朗化に鐘紡株を筆頭に諸株軒並み躍進した即ち鐘紡株は鐘紡の七円五十錢帝人新東レ新東七三円內外急騰以下何れも一、二円高の騰勢は明糖新一円六十錢高の外、八十錢方引締つた時局株は石川島、浦賀、小倉鐵新鐵二菱重新東等二、三円內外急騰以下概ね一二円方高騰其他ラサ二円近く急騰日石新、日魯三円內外高目立ち東株は新三円方新東一円二十錢とも強く反撥を示した

短期休日控へ寄々又も高値警戒人氣となり新東は百三十八円三十錢と七十錢方下放れて寄付きその後七円七十錢まで押し後半再び九円丁度と上伸結局七円七十錢の安值引け鐘紡は前半一百二十八円中心の保合後半二十二円臺に反撥其他諸株は大體強調を持續した

財界株界

【東京三十日發本社特電】又しても小股兵が越境したと云ふので頭のうち之を輕視する利喰賣が出て市況は重かつたが半ばの頃から鐘紡が立直つて來た爲め再び全般的に反撥氣勢に轉じた▲鐘紡はスマトラ工業の所有する極洋鐘紡二十五萬株の中十萬株を鐘紡が肩代りした事が動機で現實の經濟界に對してはさ程の影響はないが、寧ろ事の目出度いことは確かで、鐘紡株に對して特に人氣が集つて來た

然し當社の多角經營への急角度な轉向に依つてその將來を有望視してゐる向も仲々多いのである▲發表ひの諸株事業進出に素人筋に終らねばと心配する向もあるが何れにしても巴里の線に沿つて新時局が見えて來たのは市場としては確認するものは出來まい。常に市場の空氣が左右する數節として見れば鐘紡は再び切つた殿を切つて見る必要がある。

短い抗期懸念し切つた市場へ高い鐘紡的刺戟を與へたとも云へる▲長期も鐘紡も盛休日を控へてゐるので、立直つた鐘紡の一百二十九円台に乘せ漸く強い商勢であつた▲明鐘寄より際に頓同した事も相場の高い一因だが漢口陷落迄は下地がよくなつてゐるのだから時局柄の動向の一般も守旋には買れぬ▲奧あるで大勢は兎も角として突込み買い連中の路物が一巡出來るまでは押目らしい押目は先づあるまい▲尤も時局的な刺戟的な材料で出れば之は又別だが資本の膨脹と原料手當難に依る利益率の低下を懸念して買込んだ軍需關係株の一角も急反撥を演じて注目された▲某物市場筋もエタニットパイプとか或はコンクリートポールとか色々な代用品工業株が人氣を呼んでゐたが所謂云つた株の買漁りが全般的に波及する樣な事になると案外萬廣に出來高相場があるかも知れぬ▲引際にかけて休日控への商館で利喰が出て新東以下何れも一寸一駄入れの市況を示した▲西が軟化したので一氣に買進む事を嫌氣した様である。折角の出直り相場であるから此の際商内分明るい市場にさせたいものだ。

東光株式

高雄商工

東洋產業

株式投資家の實典　新東北、新東大勳、新東兵庫、株式取引の實際　ヤマト證券

商事登記公告

最高級　地球印コーヒー

世界馳名　梅毒風濕骨痛リウマチス　九一四內服新藥　台北市永樂町　池田商店

耳鼻咽喉科　藏田醫院

齒痛頭痛はガオガンに限る

東京　大谷金庫

このかまさに時の役に立つのは此の金庫に限る！

台北　長谷川商店

大阪商船

近海郵船

大連汽船

辰馬汽船

社員招聘　出張所長　有隣生命

臺南市內の井戸水殆ど衞生上有害

淡水公兒童の勤行

[illegible]

科學

牛脂に代る魚油 脫臭の研究完成す
必要は發明を生む科學の凱歌

我國は四面環海國の天惠で世界有數の魚油產出國であつて、年產額千數万圓內外に達してゐるが、この魚油に時局の脚光を浴せて"代用物"の一役を與へんと凡ゆる方面に於て研究が進められてゐる。

×

今次の事變に直面して牛脂の輸入が制限され、また支那桐油の輸入が杜絶して我が油脂工業界に少からぬ問題を齎したが、これ等の對策としては種々企劃せられたことである。即ち支那桐油に對しては和歌山縣、福岡縣等に於て桐樹栽培の奨勵が試みられ、また牛脂に對しては硬化大豆油によつてこれに代用せんとするの提案がある。然し桐の栽培によつて、これから採油し得るには十年以上の年月を要するもので、到底時局の急に應ずることは困難だし、また硬化大豆油を以て牛脂に代用することはその價格の不廉な點に於て相當の難點がある。

×

そこで最も熱望に惠まれてゐるが、魚油に期待がかけられるのであるが、魚油には一つの大きな缺點が存する。それはその有する不快臭で、これが植物油や海產動物油に比して利用上頗る不便を來すのである。この脫臭法については從來世界の凡ゆる方面で工夫研究され幾多の特許も發表されてゐるのであるが、その殆ど全部が效果の少ないもののみで、ただこれに水素を添加して硬化油となす方法のみが唯一の有效な方法とされてゐる。而して魚油の成分を見ると、石鹼原料と塗料原料との分別困難な混和物で、この相反する兩成分の混和物は石鹼原料並に塗料原料の何れに對しても適當のものでなく、いはば一流以下の原料たるを免れないのである。魚油が公衆利用されてゐた方面をみても魚油利用の大宗をなしてゐる石鹼の場合でも水素添加法によつて硬化油に化成して石鹼の原料に供するが、この石鹼は泡立、洗滌力が劣る缺點があつて洗濯石鹼の原料には十分使用出來るが化粧石鹼の原料としては、その一部に混用し得るに過ぎないのである。一方塗料原料としても、魚油成分中には多量の不乾燥性脂肪酸が混在するため、これから造つたボイル油は乾燥不良であつてまた使用の初期等には缺陷があつて塗が再び軟化する等の缺點があつて實際には乾性油と混用して比較的劣等品の製造に供してゐる狀態である。

×

然し、この缺點の多い魚油とて化學の應用によつてその特徴を合理的に利用し得るならば、何時までも第二流以下の原料として終るものではない、現に大阪工業試驗所あたりの研究にはその曙光が閃いてゐる。即ち魚油の脂肪酸を或種の方法で不乾性の部分と乾性の部分とに分離し、その各々を適當に處理することによつて前者からは牛脂に匹敵する優秀な石鹼原料が得られ、後者からは亞麻仁油に優るとも劣らぬ塗料原料が得られるのである。然しこの方法には操作上幾多の困難が想像され、且つ採算上成立し得ないものとして從來これが工業的研究に着手したものも少なかつたが"必要は發明を生む"の例でそれ等を克服し、有利な工業として實現し得るの日も近き將來であらう。若しこの工業が實現し得た曉に於ては牛脂や桐油、亞麻仁等の輸入を防遏し得るのみでなく、從來粗製のまま低廉な價格で海外に輸出してゐる魚油から遙かに優秀品に變化し、高級なる商品として輸出し得るのである。

石鹼の安心

林檎とヴイタミン
古市誠氏の研究

林檎にヴイタミンCを多く含んでゐることは、今日既に一般常識となつてゐるが、さて、それではどういふ種類の林檎に多く含まれてゐるか、またどういふ部分に最も多く含んでゐるか、といふことはあまり知られてゐない。これについて青森縣苹果試驗場の古市誠氏の研究を紹介しよう。

□

同氏は青森縣苹果試驗場の林檎五〇品種についてヴイタミンCの定量試驗を試みられたが、その中、代表的品種についてみると、ステーマン・ワインサップ、ワインサップ、デリシヤス、これと最も多く市場に現はれる國光、紅玉等がヴイタミンCの含有量多く、これに反し祝、柳玉、印度等はその含有量は比較的少なく、柳玉種の如きはステーマン、ワインサップ種の三分の一に過ぎない。

品種	果肉一〇〇瓦中ヴイタミンC
ステーマン・ワインサップ	四・九九
ワインサップ	四・八六
デリシヤス	四・七六
國光	三・九九
紅玉	三・六五
倭錦	三・三六
印度	二・八二
祝	二・四四
旭	二・一七
柳玉	一・六一

□

次にその果實の大小によつてその含有量は異なるか、といふと、明かに差異がある、それは何れの品種に於ても大果中には、小果に於けるよりも多量のヴイタミンCを含有してゐることが明かにされた。

□

第三に果肉の部位によるヴイタミンCの含有量の相違も亦少くない。

これについては、表皮の部分に最も多い即ち、皮、肉芯の部位によつて異なり、果芯より果肉に、果肉より果皮により多く含有されてゐる事は多くの研究が發表されて既に常識化されてゐることであるが、同氏は更に果肉について、皮に近き部（A）中部（B）芯に近き部（C）による差異を測定されたがそれによると次表の如く、表皮に近い程ヴイタミンCの含有量多く芯部に至るに從つて減少することが示されてゐる。

	A部	B部	C部
紅玉	一・二	〇・九一	〇・六〇
國光	一・三	〇・九二	〇・七〇

不思議な動物の心理（一）
デイヴイド・キヤッツ

馬の智慧

今世紀の初めに「賢いハンス」と呼ばれた馬の獨特な知性についての報道がなされて、全世界にセンセーションを捲き起したことがあつた。當時の新聞紙の報道によると「賢いハンス」は人間の問ひかける質問の意味を理解して、前肢の運動によつて、その質問に答へた、といふことである。

この馬の持主であるフォン・オーステン氏は高等の動物は人間と同樣な知性をもつてゐると信じてゐた。彼によると、たとへ高等動物の知性は現はすことが出來ないとしても、それは知性をもつてゐないからでなく、喉頭器の不足からだといふのであつた。彼は特に「知的」であるやうに思はれた一頭の馬を自分の生徒として選んだ　そしてこの馬を小學校に於ける教育と同樣なやり方で訓練した。アルファベットの文字はその場合數によつて代表された。そして數はそれだけの數を馬の前肢の蹄でコツコツ叩くことによつて表はされた。

△

最初のうちは、フォン・オーステン氏は馬の脚を摑んでそれを上下に動かした。それと同時に、あらはされる數に相當するだけ、大きな聲で勘定した。

之をなし終るとフォン・オーステン氏は文字を示した場合に、自分で正しい數だけ脚で叩かせるやうに躾習した。脚で叩く時間を節約するために、一方の脚の蹄では十の單位の數、他の脚の蹄では一位の數を表はすやうに敎へ込んだ。

次の段階は戰術を教へる事を訓練することであつた。それが終ると今度は文章を綴るやうに敎へ込んだ。文章を綴るといふ狀態まで馬を訓練するにオーステン氏は約二ケ年を要した。馬はまた算術も立派にやつてのけた。分數を小數に直すことも出來たし、指數、開平をもやつてのけた。音樂に對して天才であつたことも驚くべきもので、調子の狂つたところや、不調和な點があると、どこをどう變へなくてはならないかを主張したといふ。

△

オーステン氏は、自分の留守に他人がこの馬に色々と問を發するのを別に反對しなかつた。そして大體に於て他人の質問に對しても「賢いハンス」はオーステン氏に對すると同樣に正しく答へた。一群の有名な科學者たちがこの馬を試驗して、このことに關してはインチキは存在しないと報道した。ところがこの科學者たちの報道のあつて、二三週間もたたないうちに、ブングストといふ人が、この馬の行爲の中には知的な活動と看做さるべきものは些かも存在しないといふことを證明した。

△

彼は先づ質問事項を書いた澤山の板紙の中から一つをとり出してそれを馬に示した。その際それがどういふ質問であるかといふことはそこにゐる誰もが知らなかつた　かういふ方法でやつたところ「賢いハンス」は唯の一つも答へることが出來なかつた「賢いハンス」は質問の板紙を示す每に蹄を鳴らし始めるのであるが、蹄をいつまでも鳴らしつづけてゐて、止めることを知らなかつた。「賢いハンス」は質問よりも質問を提出する人間の方に氣をつけてゐるやうに思はれた。そして蹄を鳴らすのを止めろといふ何かの合圖を持つてでもゐるやうであつた。ブングストはすぐに、その合圖がどういふものであるかを知つた。つまり、質問者が馬の蹄の音の數答へが完了したとき、無意識のうちに、答へが完了したといふことを身振りで示すのである。その身振りは主として頭を少しばかり動かすことであつた。

△

質問者はこの實驗をする場合に必要な蹄の音の數を勿論知つてゐる。馬が正しく數へたかどうかを知るためには勿論質問者も馬と同樣にその數を數へなくてはならない。最後の蹄の音が終ると同時に質問者は知らず知らずのうちに、緊張から解放されて身體をのばすとか頭を少しばかり振るとかする。ブングストはこの種の身體の運動を任意の時にすることによつて望むままの答を馬から受けとることが出來たのであつた「勿論「賢いハンス」はその持主から、質問者のかうした運動に對して反應を示すやうに敎へ込まれたのではなかつた。言はば馬自身が自分をさう馴らしたのであつた。

新案水中空氣銃

一平方吋五十ポンドの壓力があつて、水中で五十呎の遠方の魚を狙擊する空氣銃。今度世界潛水記錄保持者マックス・チェーン・ノール氏（右）が發表實驗に使用すると云ふ

健康相談
毛髮に節が出來て斷裂する

問 私は十六歳になる少女で御座いますが眉毛の數本に白い節が出來まして切れます。多いのになると一本に三つ四つ節のついたのも御座いますがどんな皮膚病でせうか、病名と治療法を御敎へ下さいませ（悩める一少女）

答 係は以前にも一度或少女と同じ症狀を訴へた手紙を受け取つた事があります。そしてその質問者は「癩病ではあるまいか」と大変心配してゐました　しかし斯る少女の病氣は決して癩病ぢやありません、恐らくは結節狀斷毛症と云つて毛髮に灰白色の結節狀のものが出來て毛髮がそこから斷裂する病氣だらうと思ひます、十％の白降汞軟膏或ひは發毛劑でも塗布しておけばよろしい　尚心配な樣でしたら念の為に皮膚科の先生にみて頂きなさい（係）

科學小話

アメリカのカンサス地方の一人の若いお百姓さんが自分のトラクターに蓄音器を備へつけた。そしてもう一廻りで終りだといふ時にそれを鳴らして妻君に合圖する。丁度彼が歸る頃には食卓の用意が出來てゐるといふ具合。

ウテナ粉白粉

明朗な色調

日本人の肌に適つた國產最高の粉白粉！

汗や脂らに決して崩れない

ウテナ粉白粉は粒子が日本人の肌にピッタリ適つていますから、決して肌を荒さず、而もツキ・モチが素晴しく地肌を美しく活かした健康美化粧が誰方にも手輕に出來ます。其の上特殊の粒子で汗や脂らにも決して崩れない國產最高の粉白粉です。

正價　三十五錢・六十錢

●比類のない……滲透力に御注意!!

ウテナバニシングは肌に滲み込む力が非常に強いから、つけたゞけのクリームは全部スラリと肌の深部に溶け込み皮膚組織に強力な美肌素を與へ、各細胞の生活力を旺盛にしますから常に若肌を保つことが出來るのです。

○粗惡なものは……滲透力がない!!

所が普通のクリームは左圖にも示す樣に此のクリームの生命とも云ふべき滲透力がないから唯肌の表面に溜つてゐるだけで而も惡いことに毛穴や氣孔を塞いで肌をアラします。

正價・四十錢　七十二錢

潑剌とした若肌を培ふ

入浴・洗顔後に、外出の前後に必ずウテナバニシングでお肌の手入れを！肌の深部に溶け込んだ强力な美肌素が皮脂の分泌を調へてニキビ・吹出物を防ぐと同時に皮膚の生活力を旺盛にして小皺・タルミを完全に防いで健康肌を培ひます。日焼け止めクリームとしても國產最高！

淡化粧下に理想的！

淡化粧下には何と云つても此のクリームに勝るものはありません。白粉のツキ保ちを良くすると同時に美しいお化粧が汗や脂らに崩れず一日中永保ちします。

●お顔剃り後に用ひますと剃刀まけを防ぎます！

肌に心よく溶け込み强力な美肌作用で小皺や日焼けを防ぐ！

13.7—9.1

ウテナクリーム（バニシング）（雪印）

久保政吉商店